時事新報

中華民國二年九月二十日（即舊歷八月二十日）星期六　第二千零六十九號　共四大張　售洋二分六厘

館設上海英租界望平街一百六十二號門牌　電報簡碼六六九〇　電話號碼一七八六

本館定報章程

每字大洋[illegible]……多則以十字遞加

預訂全年連郵費九元◎半年五元◎一個月九角◎日本全年九元◎西洋全年十六元◎如由民局寄洋其寄費須由定報者自付

英國製造師會廣告　本會委員費查許君F. C. FITZHUGH定於九月十六號禮拜二來滬一星期寓於禮查旅館每日上午十時半至十二時半下午自二時半至四時半接見來賓特此通告

教育部審定

中華書局新制教科書

初等小學之部

新制修身十二冊　每冊折售三分
新制國文十二冊　每冊折售五分
新制算術十二冊　每冊折售五分
新制習畫帖三冊　第一二冊一角　第三冊一角半
新制手工四冊　每冊折售二角
新制體操一冊　折售角半

高等小學之部

新制修身九冊　每冊折售三分
新制國文九冊　每冊折售五分
新制算術九冊　每冊折售四分
新制歷史九冊　每冊折售四分
新制地理九冊　每冊折售四分
新制理科九冊　每冊折售四分
新制毛筆習畫帖三冊　第一冊折售角半　餘二冊印刷中
新制商業六冊　每冊折售七分
新制農業六冊　每冊折售七分
新制英文三冊　每冊折售　第一二冊二角　第三冊三角

十二特色

（一）每期一冊用者甚便（二）均遵新章配合教材（三）科目程度悉依部表（四）課數悉準四十星期（五）注重國民智識人格（六）文字淺顯循序漸進（七）字跡大小皆準目力（八）教授用書參攷詳備（九）前後銜接各科聯絡（十）定價五折補助教育（十一）呈部審定各省採用（十二）底面雙葉厚實耐用

各種教授書均出

兒童自力研究之啓導法

美國麥加利博士著　南昌羅黑子譯

教育目的在啓發個人之特性使得學識以應用是書凡三篇十一章專發明此義以爲教員之指南譯筆亦極雋淺達實爲教育家必需之參考書　洋裝一冊價四角

寄售處商務印書館

家庭必備　衛生治療新書

一冊　定價一元五角

社會文化日進。衛生尤爲重要。凡家庭防病治病之方法。宜人人略知大意。庶不致倉卒誤事。本館特編是書。搜集東西名著。門分類別。區爲衛生治療二篇。以備家庭普通衛生及應急時檢查之用。

商務印書館啓

金陵大學堂廣告

本堂訂於陽歷九月念四號（陰歷八月念四日）開學特此佈知

監督文懷恩謹啓

上海望平街

第四年第七期已到　中國實業雜誌

零售每冊二角

時事新報館營業部代售

被拐婦孺貲遣回籍廣告

英美公共租界會審公堂函送到會鮑楊氏施達氏又小孩陳木子貲送蕪湖警廳又毛周氏送無錫警廳又莫木氏送浙江塘栖又營口檢廳函送到會葛楊氏貲送蘇州警廳又營口安良會函送到會潘郭氏貲送常州警廳又上海地方第一初級檢廳函送到會張馬氏遣送鎮江警廳又臨時救濟會送到小孩薛仁富貲送無錫警廳凡七月份各處送到會者均經本會按照開來原籍並致明郵寄相符並派人貲送交當地警廳傳各家屬認領函復在會合再登明查本會留養婦孺除家屬隨時來會認領外尚有家可歸者悉須派人妥送早全骨肉俟貲遣時再行登報

上海泗涇路中國救濟婦孺會啓

少年雜誌第三卷第一號出版

本雜誌發行以來已出二十四冊　精良一閱即解一見皆愛又時時懸賞徵文以助讀者之興味　新出版

普通智識無所不包文字淺顯圖畫[illegible]誠少年及一般普通人士所必需之書　愛讀諸君務希注意　定閱全年僅取資　每冊八分

第三卷第一號又[illegible]

商務印書館

國立武昌高等師範學校招生廣告

本校招考學生前在武昌舉行二次尚未足額茲奉教育部令准於九月二十八日在滬招考一次所有就近各省民政長保送投考者及應考外國報名像片事項如下（一）投考資格中等學校畢業生（二）試驗科目國文歷史地理英文數學理化博物（三）試驗地點上海江蘇省教育會（四）報名期自九月二十一日起至二十六日止（五）報名處江蘇省教育會

司法部直轄南洋高等監獄學校本科第二班招生

如有志願來學者至上海新閘成都路大王廟西首本校取閱簡章函索者附郵票即寄

北京大學緊要通告

本校今歲三月在北京上海漢口三處招收新生多數先後來校尚未報到者亦不乏人嗣後於五月間在北京補考所取各生亦未入校現在學期方始特行通告前項學生統限於九月十五以前來本校（北京東安門內譯學館舊址）報到繳學膳費入校聽候示期授課

浙江行政公署標賣西湖劉莊佈告

照得西湖劉莊係劉學詢抵與前大清銀行之產會上海商會轉知劉學詢限期取贖亦迄未據遵辦此項莊產既已抵歸公有且抵押規銀拾萬兩光復後駐杭大清銀行因無現銀抵繳公款即將該莊券據等件現均由公署接收存儲在案至今時逾兩載劉學詢迄未理償清楚前經照准興浙軍政府營業所有地契押原押契據載明到期不贖聽憑變賣公家本可行使契約上之權利自由處分應即招商投標變價以清官款查該莊面積除墓地七畝零不在售賣之列外約占地九十畝有零築屋一百數十間陳設物品二千數百件完美精緻爲全湖各莊之冠以最少價值估計地畝房屋約值十五萬元陳設器具約值五萬元共約值價洋二十五萬元貶價標賣即以二十萬元爲最低限度茲擬自九月十五日起即在劉莊陳列古玩及一切物品陳列精備攷鑑招人投標即於九月十五日爲始在本公署頭門內設立標匭至十月十五日截止如有本國人願承斯產者屆期來署投標截止後由審計分處派員監視開標其出價最高者即繳款領產特此佈告

中國紅十字會急募捐款　餅乾　食物

天不厭亂戰禍猝興溯江寧贛及皖徐近且兵滬[illegible]……所在匪敵偶僻業經飛電開戰區域各分會組織醫隊設立臨時醫院一面趕派本部救護掩埋等隊分頭出發並振撫滬上被難人民及遣散兵士一致進行[illegible]……二十五元以上爲特別會員均贈以佩章憑照認爲終身會員[illegible]

上海二馬路中國紅十字會總會事務處　沈敦和謹

中國紅十字會通告各省分會會員

接北京總會陽歷七月念八日儉電頃准陸軍部函開准南京紅十字會女子救護等情查紅十字人員等組織女隊出發[illegible]……

上海二馬路望平街東首　中國紅十字會　呂海寰　沈敦和　謹啟

新印出版

美國平民政治　法國民主政治　最新國際公法　商法理由書　財政淵鑑　比較行政法

本社各書風行已久茲值各學校秋季開學之始各官署力謀建設之時特加印精美

總發行所上海愛文義路五十九號民友社　代售處各埠商務印書館　文明書局及各大書莊　本社新設印刷所

商務印書館　高級英文範

美國孟保羅編纂　定價七角五分

此書編次大致可分三部首論八部字之界說及其變化次論造句法附以表解且舉例以明之末設由漢譯英之練習句中應有之法必先詳解其理凡前卷已論之文法皆包含其中以資溫習每翻譯課之前列有漢英字表全書體例極爲明晰編者在中國教授五年此書即其講義稿本所言皆經驗之談洵爲中學校及高等學校所必需之書也

售每冊大洋二角內地及外埠另加郵費一成報費先惠空函恕不作答批發各以八折計算

上海山東路一六二號時事新報館內讓報總發行所啓

中華民國二年九月二十日（即癸丑年八月二十日）星期六　第二千零六十九號

（中國郵政總局特准掛號立劵之報件）

（明治四十二年三月念八第三種郵便物認可）

中華民國二年九月二十日　癸丑年八月二十日　星期六　第二千零六十九號

社論

再論張勳督蘇（盈緣）

耗來哀設我蘇省竟以永陷於黯無天日之域乎我蘇民竟將永淪於羹沸蜩螗之境乎我政府竟以我蘇民爲孱懦易欺而悍然欲加以摧挫乎。否則**彼恣睢橫暴。殘害人民。譸張誕詐。搗亂政局之張勳。何以至今猶哆然高據我江蘇都督府之堂皇乎。何以至今猶任聽其作威作福。而不聞有予以按法之懲警或罷黜乎。且何以一任我蘇人之宛轉呼訴。奔走告哀。而當軸者仍褎如充耳。置之不問不聞乎。**嗚呼噫嘻哀哀小民水深火熱茫茫誰訴路地棘天荊復何怪我民之竊竊私議者僉謂整綱飭紀之美言終無望於今之政府而歷次悼卹亂離懲警騷擾之通令都屬循例文章羌無異揑者也雖然以記者之愚測之則知政府所以如是者必猶未深悉我蘇近日之慘象已至若何地位也且必猶未深信近日各方面所鋪述所馳告之一切蠻野態度危殆情狀也蓋以調停敷衍之舊習而復參以逆詐億不信之偏見遂致演成好人所惡大違民意之政象此固今日不可掩之事實也茲乃請以張勳督蘇之害冉爲政府懇切陳之

一曰張將激起衆怒也夫戡亂之起滅恆關係乎人心政府亦知我蘇近日之人心已呈若何之現象乎當亂事之殷盛舉國人心除少數狠戾豺獍蠅營狗苟者外無不疾首黨徒響應征討而我蘇人民之罹陷於亂事旋渦中者則其怵心喪亂引領宴覓之普通心理更當比較的激切逾度的懲辦此固事實之昭著者也乃何意自張督蘇以來**其蠻橫驕蹇之能力。竟施於不數日頃。舉我蘇此等心理而倏忽變化之。至於絕相反對之地點。**嗚呼夙昔所深惡痛絕者今轉豁其可原而所贊許企望者今竟視同仇敵凡此乖戾其怨毒目切齒之情形新聞界已詳載備言卽記者亦已一再陳及我政府當猶視爲壽壁虛構者乎夫苟不以爲虛者**則以大多數人民此等之心理。而適當此流亡載途。伏莽遍地。大難甫敉。餘邪猶熾之時。政府試冥心一思索之。其勢之岌岌。較之累卵積薪不猶甚乎。**語曰水石相搏而成聲風火相煽而致燎又曰民情浮動奸宄生心吾意當軸者縱不屑意我蘇民當亦必怵然於此等趨勢而亟爲大局一籌之也

二曰張將牽動外交也夫張之不能慎重外交記者向已言之顧猶僅就日人一方面立論初不料其竟動各國公憤也夫僑蘇日事僅則日人此次少數浪人之行爲本已不直於公衆即起交涉在我尙有諉過之餘地各國且多代我作辨護者故交涉之結果若何尙未足過事焦慮至使各國同恐**必至於損權辱國。可斷言矣。**奚官之**黜陟官吏者。一國國權所寄焉。苟其權而或爲外人所干涉。則卽爲喪失國權之莫大汚點。而若今日張之督蘇。則未有不至于召此侮者也。**政府亦曾瀏覽近日各西報所紀載所評論者乎微論衆與我反對者之盡情詬詈也卽本與我政府表同情持正論者亟因乃亦驟變其恆度連篇累牘非太息痛恨於張之無人道卽冷嘲熱諷我蘇人之無能力而各國既主張人道共起干涉之論調尤數見不鮮嗚呼政府試思之倘此事而果召各國干涉也我果持堅強不屈之態度以與對抗乎抑竟因是而俛首聽命以任其干涉乎政乎吾知政府至此其應付之困難有什伯倍於今日者且政府愼毋謂此理論之未必現諸事實也前淸季年以外交之結果而致黜陟大小官吏者蓋不一書矣今張之督蘇雖未遽必肇仇教戕外等事然卽**其獷野驕桀之氣。已足惹人之憎惡而有餘。而況乎劫掠平民。搗亂政局。彼自居旁觀者。固已早獲所藉口之資乎。**

嗚呼由前之說則張爲製造內亂之唯一動機由後之說則張又爲引召外侮之媒介是故爲政府計者能聚此萬口交訌衆矢集的之時而遽付張以懲戒褫斥以順民志而振國權**策之上也。**顧念前勞免除職處而量予以適當之遷調以慰後望**策之中也。**優柔不斷致激衆憤或至牽動外交乃生退沮**則直策之下下而已。**

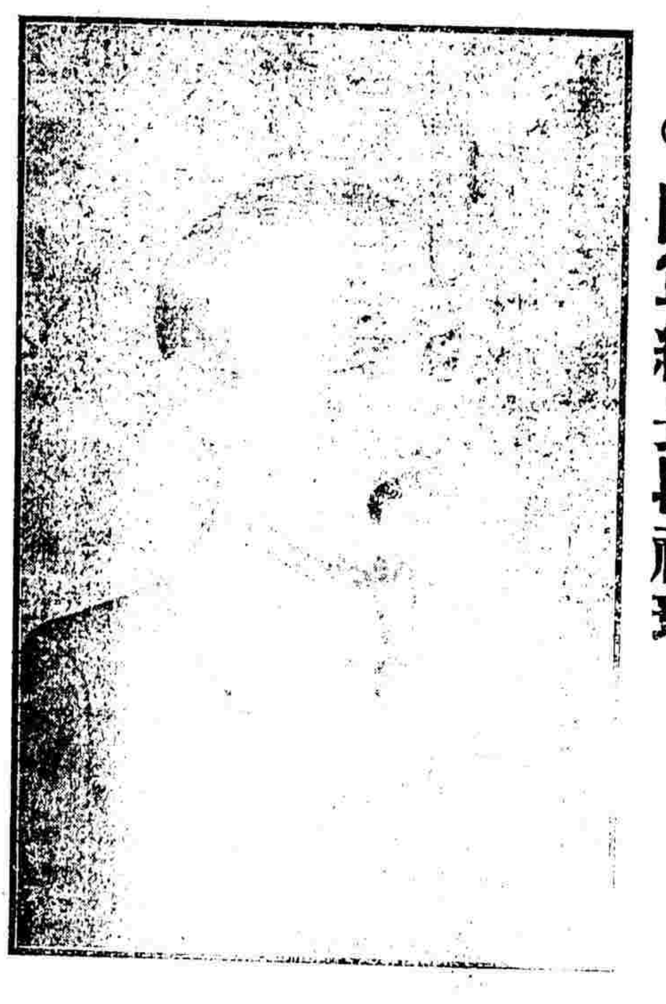

（三）陸軍總長段祺瑞

譯論

日本要求條件之研究

大陸報社論（譯）

今日本之所謂和平要求賠償條件與前日所聞之條件略異今之條件所謂其人民之要求也其中所列各條似皆有意窘迫華人而使之承認中政府苟不完全承認則華兵佔地或下動員令不難立見或曰當今中國多事之秋存亡呼吸之會以子觀之孰謂合理之要求孰謂和平之要求哉應之曰合理之要求與和平之要求者卽要求日人生命財產所失之相當賠償是也此種要求爲正確之金錢賠償中政府義不容辭又有所謂道德之賠償卽道歉是也蓋今已覩個人之決鬭或兩國之鬭戰皆爲不人道文明國決所不爲而個人或國家之間遂有道歉之舉此於日本之尊嚴有關所必須求者也此外倘有懲罰賠償爲吾知日本要求損失賠償以外必要求懲罰賠償蓋國體之損失必不能以金錢賠償苟國體之損失而可以金錢賠償則必無國體損失之可言此法意也三者爲日人之所必要求固無足異所當辨者何謂合理何謂和平之要求而已矣**苟日本對於南京事件。能要求合理之賠償。則誰復作不平之鳴。苟日本能和平要求。則誰不目之爲大度。苟日本見中國方多事。遂有種種不合理不和平之要求。則世界各國將皆議其後。而目之爲無友誼焉。**至於論其要求之合理或不合理和平或不和平則取數國比較之則其是非可立見今試以美德二國爲中國而二國亦極願賠償日人所受之損失並願表示對於此事之惋惜與夫自往調查此事而懲罰其禍首然舍表示悔憾之意外必不往謝罪道歉**此無他。頭等國。必不作謝罪道歉之舉。以自辱也。**今者日本有要求華人謝罪之舉並命南京兵士及軍官列隊游行以表謝罪之意雖有取消此次要求之說**然試問日本對於頭等國。敢出此要求乎。**彼知他國必不承認吾知其亦必不敢出此也且美德諸國遇此等事亦不過依法律而斥退其官長而已必不能以他人之强迫而爲之凡弱國得罪大國其例在近世史中亦數見不鮮例如三十年前新島林戶人民私刑伊僑一案是也**是時伊大利之情形。與日本等。而伊國得其道歉之辭。已無閒言。且私罪者亦未加刑。若伊大利强使美國賠償。或謝罪。則必爲世人所笑。**至於近日中國之事則數百年前美國已有成例前有美國人爲西班牙兵船所殺時古巴方亂該美人密輸軍火至古巴爲西班牙人所得遂殺之**此事與近日中日之事相同。**由是言之**美國必將强西班牙謝罪。或將懲其殺人者。且美國國勢方盛。力足以懲之。而不聞美國有此。**何也**蓋華盛頓以爲美人所業不正。咎由自取。故亦不苛責之耳。**今以各種情形觀之日本之要求雖非不能行然所以窘中國者亦已至矣平心而論**日人之要求。不得謂之和平。亦不得謂之合理。**

來稿

論中國宜全體協力以策國事之進行（續）

（英國季理斐）

一對於教育期普及也　東西洋教育皆於小學實行之覘國者由此卜盛衰戰勝者以此爲根本多者數萬區小者亦萬數而以中國之大比例之尙不及十分之二三安望普及哉考各國之制小學費所從出皆市村與從學者之父老分任之不足則政府與之補助補助之費歲達數百萬今誠師其制自各縣及市鄉村鎭勿拘拘於市界鄉界除已成立之小學縣區外再取地方不急之需擴充之而更指公中之需或輸私人之貲以爲補助大獎私立許以均霑數年之後必可遍設教育由此普及國民由此奮興較之慕高尙之名建設專門高等學者效不侔矣故教育不進行則已如欲進行固非全體協力不爲功

一對於財政在整理也　中國今日之財尙不足以言政何則財政總長擁空名於上而實無流通全國財用之樞各直省分彫域於下而成此散漫無紀之象目前僅仰給新外債以爲開支剜肉補瘡究非長策吾謂中國欲整理財政以裨國計而益民生則在乎闢生利之源定用財之法實施預算決算之制度設立審計檢查之機關雖然此形式也而非精神也精神何在在政府與各省直省互爲聯絡不使有隔閡之弊又在各省互爲聯絡不使有疆界之分夫然後借外債也可不借外債也亦可即借外債而以此大借款施於全國之金融拓殖全國之生產發展全國之營業人民復萃策萃力以富而進於強庶幾舉債雖多國勢且賴之以盛彼反對借債者猶未知計學之原理也故財政不進行則已如欲進行又非全體協力不爲功

一對於商務不可不提倡也　中國商務之彫敝什之八九皆緣華商無實力的大團體以致舶來品滔滔流入投資家源源而進約計中國每年受通商上之損失者其數當在五千萬元以上此可爲寒心者也苟欲挽回利權莫如提倡商務欲提倡商務莫如提倡實力集合特舉加爾特爾及託拉斯兩種制度以爲中國商業家之模範而默察商情尤以效法加爾特爾爲急務蓋加爾特爾其目的在避相互之競爭增進利益僅劃各人業務之一部或數部共同爲經濟的行動此於中國商場情狀尙能適合雖然此特就少數大企業家而言而多數小企業家則又當模仿信用組合販賣組合購買組合生產業組合等制度以策商務之進行換言之卽全體協力之謂也（未完）

小說一

滑稽小說

不可說

（一百五十三）　（小百姓）

且說那位伊老相公年紀雖在七十以外精神十分充足兩臉紅得如嬰孩一般一部銀絲似長鬚子遮胸過腹原來他年紀如此還離不開女色所以在東村的許多娼家沒有一個不認得伊老相公的伊老相公也素性風流至老不改無論有什麼心中不高興的事兒一見了妓女們便眉開眼笑了因此有一位相面先生相了他的臉兒說他要死在花裏誰知這個花字卻應了花兒浜的花字不應在女子身上閑文少敘那伊老相公下了火車剛走到火車站的月台上只見人叢中擠出一個少年直趨前面和伊老相公來攜手伊老相公愕然已不知道是那裏來的人誰知他一面和他攜手一面便伸手到衣襲中取出一支勃郎甯手鎗連發數響正打在伊老相公的腰骨裏只見伊老相公在月台上打了一個旋兒登時跌倒在地大家走上前去瞧時卻見伊老相公面色發青嘴唇發紫大家大呼捉兇手捉兇手一霎時把安木良登時捉住了又把伊老相公擡往醫院中去到底老年紀的人如何喫得起這種苦頭不到一週時早已嗚呼哀哉了這時那東村的公娼私娼聽見了無不爲之墮淚那安木良審了數次自然情眞罪當把他抵了伊老相公的命人家便說高勾村到底還有幾個少年這個風聲傳到白面郎君汪衛的耳朵裏他想高勾村小小地方尙有這等氣節我們到不如他咧

大藥房　必製　花柳聖藥

棟雲大藥房●天下馳名●第一靈驗●異人傳授●珠黃十寶搜毒丹●限日全愈●永不復發

棟雲大藥房　立愈肝胃氣將軍丹

▲專電▼

●總統選舉法·已由憲法起草會着手·不日可成·臨時政府·將次終了·現袁特備文向國會辭職·

●爲南京日僑事·總統曾在西苑邀請熊總理 孫外交長 應軍長 及本府顧問 錢能訓 管雲臣 副總統顧問熊瑞芬 范尚芝 謝石欽 南京張都督特派員陳應南·會議各事(一)致張勳密函一件·飭該都督·務須尊重邦交·不可因此生出他項變故·(二)令外交總長孫寶琦·赴日公使署道歉·

●天津警察廳長·因政府電調津地巡警千名·赴甯保衛地方·未識所須巡警·是否但派警兵·抑須長官帶同前往·政府當復甯省張督·因該省巡警·因與叛軍通氣·均行潰散·現擬從新組織警區·調撥巡警千名·並挑選長官督飭前往·以妥實幹練者爲要云·

●政府日前接粵省龍都督密電一通·大致謂此次煽亂黨衆·甘爲戎首·顚覆共和·罪在不赦·應請將此次在逃亂黨姓名提出·磋商各國政府·一一引渡歸案·按法懲辦·以絕根株·若僅以通緝字樣·照會訪拿·恐亂黨羽翼深厚·消息靈通·終無就獲之日·政府會合閣員·討論其事·

●浙省運司·前挪借鹽款七萬元·昨日(十七)財政部·電朱督·稱鹽款存儲·關係國信·絲毫不可有虧·請即迅賜撥還·無任企禱云云·　以上北京專電

●張勳近日頗有悔意·力束軍士·惟與甯民惡感已深·決無融洽之望·

●亂黨聞日本派艦赴甯·欲挑動兩方惡感·擬假張軍名義·往攻日領署·以期乘隙起事·甯民謂政府若不及早撤退張軍·必生極大危險·

●雷軍統司令部·已由浦口移至臨淮關·申統領左翼司令部·刻暫設宿縣所部軍隊·多分往宿蒙四鄉勦匪·諒兵到·即可肅清·　以上南京專電

●聞鹽商張鹿等·以金錢接濟亂黨·並主張聯合幫匪·先搶南潯鎮·商民危懼·朱督已派機關槍十支·步兵兩營·到鎮鎮壓·　湖州專電

●浙督電請倪督派兵駐廣·以便撤軍回浙·倪督已允·惟商學各界·以前危急時·幸浙軍先期開到·使僞知事及皖叛軍·聞風折回·感情甚洽·且以浙軍紀律尙嚴·特分電倪朱兩督·請再留一月·　廣德專電

●朱督昨接總統密電·謂迭接報告·亂黨有十五或十八日·在杭起事之說·請力加防範·毋稍疏忽·故日來守衛益嚴·地方幸極安謐·

●蘇省清鄉督辦盧鹿萍·派謝良翰來杭調查清鄉辦事各種章程·昨(十八)已謁見朱督·　以上杭州專電

●清鄉局定於二十後開辦·會辦宗能述·仍兼吳縣知事·並不開缺·外間謂將以陳其綬任吳縣知事·不確·

●盧督辦現已脫離軍政司關係·所招之蘇防六營·暫歸第二師節制·俟鎭守使來蘇後·再議遣散·

●應省長去後·省事無人主持·內務司馬士杰以應囑其收管印信·並無代理明文·故公牘擱置如山·均不執行·　以上蘇州專電

●今日到北軍一營·就指定地點·分屯於城中縣隍廟 城外嶽廟 東房·及醉白池三處·隨帶機關槍砲及驢馬芻豆等類·行李異常繁瑣·

●舊提督署·現因楊師長善德·任爲松江鎭守使·將移節來此·故署中舊設之平民習藝所·已全體讓出·　以上松江專電

命令

九月十四日臨時大總統命令　茲修正警察服制公布之此令

楊善德加陸軍上將銜此令

楊善德特授以勳三位此令

何豐林晉授勳四位此令

吳長植 劉起垣 潘鴻鈞 張克瑤均特授以勳五位此令

財政次長趙椿年應即免去本官此令

任命張弧爲財政次長未到任以前派周宏業代理此令

蒙藏事務局副總裁姚錫光應即免去本官此令

任命榮勳爲蒙藏事務局副總裁此令

任命沈湘度爲雲南暫編陸軍第三師師長此令

李奎元授陸軍中將此令

何豐林加陸軍中將銜此令

張宗昌授爲陸軍少將並加陸軍中將銜此令

雷飆授爲陸軍少將此令

吳長植 劉起垣 潘鴻鈞 張克瑤 張培勳 陳調元 李玉麟 張國瑢 唐國謨 王鳴珂均授爲陸軍少將此令

馬埧鈺授爲海軍少將此令

陸軍總長段祺瑞呈請授 王裕經 方先聰 趙子才 雷長蘇 王連坡 賈振國 丁稻卜 勝家爲陸軍步兵上校 王鋭 陳巨川 爲陸軍砲兵上校 王萬金爲陸軍騎兵上校 馮獻瑞 田種玉 劉鳳岡 劉玉春 程宏勳 爲陸軍步兵中校 周蔭人 周綿竑 白文貴爲陸軍砲兵中校 莊守齡 褚玉璞爲陸軍步兵少校 並加中校銜 譚雲慶爲陸軍砲兵少校並加中校銜 何其昌爲陸軍輜重兵少校並加中校銜 趙雲起 劉渤雷 日棠爲陸軍步兵少校應照准此令

海軍總長劉冠雄呈請授王光熊 程耀垣爲海軍上校 許世廉爲海軍少校應照准此令

陸軍總長段祺瑞呈請任命孫國題爲湖北陸軍第一師步兵第一旅第二團團長應照准此令

參謀總長事黎元洪呈請任命雷飆署雲南都督府參謀長應照准此令

國務總理熊希齡呈請任命趙廷颺兼任熱河國稅廳籌備分處處長應照准此令

特約路透電

◉十九日北京電 格蘭特君已於今晨在英國墳塋安葬·使署禮拜堂舉行追悼禮·時到者頗衆且送有花圈甚多

◉英文北京公報定明日出版

◉梁士詒復入總統府任秘書·

◉中國日報載稱鹽政若不大加改革·恐不免引外人之干涉·故政府已決意實行畫一鹽稅·分爲南北二區·北省每百斤徵稅洋二元·南省每百斤徵稅洋三元·如是則北九省每年可收稅洋一千二百萬元·較之目下可增收洋八百萬元·

◉同日哈爾濱電 哈爾濱俄總領事樸浦君·上星期告病假乘西比利亞火車回國·時行至某車站死於車中

據俄文各報載稱俄政府曾在蒙古得有電報讓與權·以三十年爲限·期滿後准蒙政府贖回所設之電綫及各局所電費·每字收俄幣十五柯配克·今由郵電行政處咨告內閣擬在邊界卡沙茄士潰及科布多之間安設電線·

◉十八日大理府電 大理府中學校起有腸熱症·教員學生傳染者八十餘人·並無合格之醫士診治·

公電摘要

●蘇省會電催韓民政長

北京大總統國務院參衆兩院均鑒·甯垣初定·民心危疑·懇促韓省長急速蒞治·規畫善後·尤望大總統重申軍民分治之令·都督省長各負責任·毋相侵越·以維人心·而顧大局·臨電迫切·盼矜全省議員鄭慈穀孫肇圻叩巧

●應省長致總統電

大總統熊總理鑒·德閎奉職無狀·甯軍肇變·先事不戢·以致獨立之禍·至再至三·全城士庶·悉陷危地·俾邀寬典·敢恕良知·今幸大軍雲合·攻克甯垣·捷聞歡布·咸有水火袵席之喜·德閎歸死猶幸補贖萬一·不謂張都督所部軍隊入境以後·姦淫搶掠·靡所不爲·城內居民·挨戶搜刦·少亦數次·多至一二十次不等·婦女多因姦斃命·慘無人道·不堪言狀·初聞傳聞異詞·或疑過甚·近日甯民避居蘇滬遷徙一空·即就德閎素識及平日所知之人·述述身受情形·無一得免·衣服器具·隨路拋擲·觸目皆是·證之中外報紙·及旅甯歐美各國人所傳述·並非失實·且聞有被刦赴訴·兵士深夜報復情事·衆情寃憤·畏禍忍痛·駭色相戒·本城士紳·亦多怨不敢言·伏念潢池搆禍·危及國本·不得已而平以兵力·已非大總統仁慈子惠之本意·今該軍隊等·强暴專戰·無殊盜賊·衆怨沸騰·人心震動·亂黨藉爲口實·外人已有違言·重以文告儀注·多駭觀聽·法令統系·壟權心泣血·無以自贖·應請大總統·將程前都督及德閎從重治罪·以謝民國·以謝江蘇·德閎隨程前都督奔走政治·深信人民公意·莫不趨仁·暴爲轉移·抱和平爲希望·敢存黨派南北之見·更無偏激逆億之心·昔年對於滿清·前日對於黃章·今日對於張軍·始終此志·自維叢疚·之弱去職之日·何敢强顏責人·越分上瀆·惟良心督責有逾餘怨·涕泣哀鳴·昧死請·毋不勝屛慄之至·應德閎叩文

●川邊尹經略使通告鑪城秩序已復全境安謐

大總統國務院參陸兩部黎副總統各都督民政長鑒轉各軍師旅長均鑒·衡於上月陷日(十三)抵鑪·視事秩序幸·即同復綱·查川邊全境安謐如故·竊以亦息知注·特陳川邊經略使尹昌衡叩庚(八號)印

▲時評一▼

昌黎交涉痛言　（一子）

吾國有可强之機而內爭以自弱致使民國人民爲環球所蔑視蹂躪折辱莫敢支吾如昌黎一案因細故而斃我警兵至五人之多國力之不振哀哀遺黎甯有自保之地耶是故南京事件政府允賠償謝罪而猶以爲不足昌黎交涉雖至慘戮多人未聞政府提出嚴重之抗議嗚呼予欲無言

房（治）… 化毒消腫通管止痛輕者一盒重者二三盒包能全愈 … 上海三馬路小華園對過

凡講究家庭之樂者應備有三炮台香烟

三炮台香烟係英國倫敦威利司名廠所製每小盒十支每圓包二十支每罐五十支欲購者請向寰球各處上等售烟家購取可也

感頌華亭謝知事暨自治紳商傾助啟

代表等均係湘皖鄂人[illegible]接後適已繳械所領區區不堪回籍爰請知事長會同自治紳董并蒙張善[illegible]格君熱心提倡[illegible]盤川俾我異鄉人藉資歸家[illegible]無任感[illegible]謹啟

代表張友得 馬孔[illegible] 謝紹偉 羅義龍 謹啟

五洲大藥房分設濟南西門大街新張廣告

具婦女化粧品香水香皂等件無不俱備茲津浦通車濟南爲北五省交通最便之地昔年曾有領牌分店設於後宰門因該店近因各界同胞采購者多稱不便今本備勇特設支店於濟南西門大街俾各界同胞就近惠顧另蒙批發悉照上海一律優待此佈

本藥房自運泰西各國名廠藥材延聘醫學名家精製家用治病經驗良藥最著名之自來血樹皮丸呼吸香膠月紅女界寶補天汁嘉普魚肝油精丸各藥多豪各界歡迎有口皆碑近又經辦紅十字會醫院學堂衛生必需所需用藥料內外科牙醫生刀件材料照相器具於辛亥夏間倒閉而山東附上海四馬路五洲大藥房啓

TRADE MARK "'HAZELINE'" 商標

商夏士蓮雪花標

'SNOW'"

人欲顏色嬌好皮膚柔嫩夏令最當注意時也蓋天氣炎熱組織皮膚構關鬆懈內體所有濁氣污液盡由皮膚發洩以致汗管毛孔操縱力弱暑氣塵沙乘機侵入則皮膚大受塵垢炎汗斑熱痱雲斑痤瘡悉因此起柔嫩皮膚經如許折磨顏色安得不老試觀彼美人兮膚如凝脂者無他賴科學之化粧品耳彼於炎夏溽暑動於揮傳使畏夏日暑氣汚汗等不爲所害然尋常化粧品無此偉大能力非眞實科學化粧品不爲功夏士蓮雪花爲環球公認之科學化粧品其於皮膚神妙作用有令人不勝驚異者爲保護皮膚嬌嫩顏色日日必需之妙品各國衛生家所最寶貴者欲知其詳另有說文函索即奉不取郵資惟向各埠西藥房購取時務宜認定夏士蓮雪花字樣爲商標者方是眞品否則恐爲贋鼎所欺耳

英京 上海 寶威大藥行謹啓

此贈書四十號內詳載此品並將郵資寄上海四川路良藥者寄呈大下姓名當有賁最用有精美[illegible]函索請另將地址不取各種 坊

利華洋行專收精圓珍珠上等古玩

本行向在上海英大馬路四川路口惠羅公司隔壁十三號洋房三層樓由升高機上樓且本行出價極大向蒙各界及閨閣士女所見信源源而來今格外優待於陽歷正月一號起如蒙惠顧諸君來行成交生意一概不扣金並且至誠介紹推荐倘蒙由經手領來如須小號另開車馬費請來面議均當遵命以表歡迎 電話三八七二

上海亞興印刷有限公司

本公司開設英大馬路望平街二百十九二十號門牌專印中西書籍股票傳單圖畫銅版種種名色不勝備載並承鑄大小鉛字自製花旗各種名片發售各國文具零星批發格外克已外埠函購約期不誤 電話四一六三號

煙界亂世之預備

雪垢丹係爪哇疾痊社諸名醫所發明行世已及一載成效卓著戒烟此中最困苦者莫如有烟癮之人一時驟不及防勝家奔竄每致癮發而死慘莫可喻茲特廣告同胞凡有嗜好未除者自當速購雪垢丹以備不虞之需免精神上之痛苦亦防禦之正當者有丹力 雪垢丹服之戒斷若月以千計際此兵燹已啓各省驛騷丹能戒數十年老癮服後精神暢足列下 一比吸烟時尤覺清快 一毫無減食委頓之弊 一此丹食量之奇不論寒熱 此丹服五日癮漸化不吐 此丹一瓶功能戒斷老癮 此丹之奇不論寒熱 一實各藥戒之不斷者 不過最遠者十二天斷癮一錢五分

爲戒化驗確無一切毒質認眞宜烟最王道最靈妙之藥 一此丹內含一種補精劾力非中外舊藥所有凡遺精新癮一切因病上癮者俱能癮病同除

雪垢丹服後無不如願以償永無反復再癮之虞價洋每瓶大洋一元樣袋每包大洋三角

上海老垃圾橋南洪德里夏新公司

共和二週年紀念二十世紀中外大地圖訂正五版大減價

是圖自出板以來久已風行海內但共和肇造地理改革良多本社現印五板凡國旗之改革府縣之變更鐵路之敷設等無不增訂修改以期完美茲値共和二週年紀念自登報之日起全圖每册定價洋二元二角又六大洲及各省分圖每幅定價洋一角現減售洋六分外埠每册加郵三角中國之部每册定價洋八元現減售洋四元又中國之部加郵二角截至十月十號國慶日爲止過期仍照原價發行又以上海總社爲限而分社不在此例現洋交易概不登賬

上海棋盤街新學會社啓

獨得秘方婦科一索必妊丹

婦人艱於生育 服之受胎極速 若不見信 有法可試 將素不生蛋之雞 餇以此丹 半月後蛋自生矣

此丹信服不難成孕

婦人本無不能生育之理其不能生育者病也其病或經水不調居多方書以血爲熱以血爲寒恐不盡然蓋婦人經水易虧而難盈也古人多以辛香燥熱之劑以煖子宮不知辛熱偏助陽氣香燥反耗精血況婦人性情多鬱氣多則火旺鬱甚則血滯或行經及常子宮寒冷或經期腹痛赤白帶下或氣血兩虧面黃體瘦甚至崩漏刺痛此皆衝任有損元氣愈虛則經愈不調此時諸恙疊見百病叢生生育之道是以難矣本藥房誠心濟世覓得至效至妥之方名曰婦科一索必妊丹能調和衝任之血平定肝鬱之氣去瘀生新開胃健脾煖產止帶聚精旺血固本溫經培元壯體凡婦女一切疾病服之無不應手奏效素未生養之婦堅心服丹一料經後交合男宛女受可許一舉得雄縱使年近四旬治久未愈只須連服旬日必能一索得男曾經試過萬人皆得麟兒苟能此丹常服非但疾病不生且能永保無滑胎暗產之患誠婦科中蓋世奇方〇每料一斤洋八元每盒洋二元

上海三馬路門牌小花園斜對弄口鍊雲大藥房啓

本館告白刊例

長行三行起碼第一日每行大洋三角五分第二日至第七日每行大洋二角第八日以後每行大洋一角八分●論前加倍兩行起碼新聞中縫加半●短行五十字起碼[illegible]

●第四期讜報已出版購者從速●定購本報全年十二册計大洋二[illegible]

中華民國二年九月二十日（即癸丑年八月二十日）星期六　第二千零六十九號

譯聞

●甯事近聞

九月十八日北京電此間已新募三十一營以厚兵力傳聞張勳亦將添募三十營至其現有之軍隊則共約三萬五千人云　譯德文報電

據南京訪函云此間現已平靖商店有重復開張出售零星小物者魚米菜蔬三種似銷場最佳張勳對於所部軍隊似已有駕馭之能力張軍爲數既衆且極混雜張盡力約束亦自有不可沒之處張之爲人本係守舊派自蒞任以來此間一切規模竟大形改變然迭頒安民告示諄諄於恢復秩序重興商業要之其人之能力究與建設善良政府有濟與否此時乃其表顯之機會也　譯文匯報

●孫寶琦之一席談

九月十八日北京電新任外交總長孫寶琦今日面告德文報訪員謂日本人民對於近頃交涉案雖迭起風潮主張決裂然中日兩國之交誼則仍至極敦睦外間所傳日政府已繼續提出要求云云實屬不確至張勳去留問題亦不過於兩方磋議時間一提及且辭氣至爲和平總之中日交涉必當和平了結庶與雙方利益均無損害蒙古問題中俄兩國並無進步以近來實未嘗談判也中政府擬延聘德將一人軍官二百人以訓練軍隊云云該總長實未有所聞駐德外交代表顏惠慶自聞此說近亦有電來部詢問又報紙所傳袁總統與熊總理起有衝突之說該總長亦全無所知袁熊二人協力進行彼此甚爲相得則該總長所深悉者正式總統選舉之期大約在一月以後云

●關於總統選舉之近聞

十九日北京電進步黨有一部分黨員主張總統任期定以五年惟繼續當選者可以連任然其餘各黨員則主張任期十年而不能連任又總統選舉時之列席人員至少須有國會議員全體四分之三當選者至少須得三分之二之同意一節爲公民黨所反對謂如此規定未免太苛而連舉連任之說亦爲該黨所贊成國民黨建議謂選舉法於未交全院議決之前可由各政黨首領開會討論而無庸由兩院特任股員開讀會云　以上譯德文報電

●中政府訂結新借款之不確

支那講壇報（西報名）近曾由華字報譯出新聞一節謂中政府現方與禮和瑞記泰來三洋行磋議三千萬元之借款利息五厘一年取價實收八三担保品係某種賦稅交款一半現銀一半軍裝云云講壇報因即加以評論云如此項傳聞而果係確鑿德國商人而果肯以此數相貸則本報有不得不疑問者數端一曰中國當現今之時局果擬訂結此等全不生利之借款否至其財力斷不能於一年之短時期內償還則更無論矣二曰五國團果能默爾而息以任聽其訂此巨款否講壇報之所評論者如此而本報（大陸報自謂）則於昨日遣代表往禮記瑞記泰來三行面詢一切其中無一承認者據泰來洋行某君之言曰中國果與泰來洋行訂結借款則必別有一泰來而非本行之泰來也且借約中所傳各條件於中國殊多不利利息五釐亦未免太鉅總之中國未必訂如此之借約而德商亦決不承貸此鉅款云按華字報所傳此項消息上海西人多付諸一笑云　譯大陸報

●松江近聞

本埠接獲消息謂駐松軍隊有兩部份曾起衝突該處所駐者係蘇浙二軍彼此以口角而致變閧戕斃數命云惟本埠官場對於此案幷無何等之疑慮且已運往來福第二百枝火藥若干俾安分之軍隊得資以維持秩序將來松江擬設總司令部一節似確有可信之理由惟須俟亂軍全平而後着手於建築營壘遣軍駐守等事至當道之所以擇松江爲駐守地者則以蘇省梟匪屢屢滋事由該處遣軍四出較爲便易也　譯字林西報

▲緊要時事▼

●中央財政談薈（四）

▲副總統救濟方策

大總統因中央財政異常困難大借款行將告罄若不妥籌良策危險實甚特電黎副總統商量辦法茲電洋洋數千言錄其大綱如下（一）切實整頓印花稅（一）實行八釐公債之辦法（一）增加消耗品之稅則（一）將中央財政情形分電各省量力協助（一）勸令各華僑協濟祖國（一）從速實行減政主義

▲三年度預算之辦法

財政梁次長對於民國三年度之預算決從根本上入手已擬出辦法數則提出國務會議大致錄後（一）財政以量入爲出爲第一要義（一）關於二年度內各稅收入分別增加（一）對於三年度內實行減政主義（一）中央地方劃分開支（一）國家地方兩稅從速明定庶有頭緒（一）各省應解中央之款不得藉故推托（一）預算細則先咨交各省議會討論（一）預算案經國會通過後無論如何不得增加（一）戰事軍費不在此限

▲銀行團討論鹽稅

中國銀行周總裁因鹽稅收入存放外國銀行有損主權請歸中國銀行奉令財政部查照辦理銀行團聞之多數反對因借款成立時聲明以鹽稅作抵每年所入自應歸銀團主持否則無從稽考業經討論一次大都主張絕對的否認至存息按季提出可以辦到聞本星期六今日開會會議

▲電告英商私售債票

駐英財政委員章宗元電稱倫敦發行之中國善後債票早已截止近聞某行又有發行售賣情事當經調查價額在百分之九十二三與借欵善後票規定百分之九十一不符請向銀行團交涉以昭公允而重債票

▲清查叛黨攜去各欵

國務院奉大總統令此次叛黨失敗擕款遠颺通電贛皖甯粵等省都督迅將李烈鈞柏文蔚黃興胡漢民陳炯明何海鳴韓恢等逆在省擕去公欵及濫發紙幣勒捐各欵詳細調查分別呈報聽候辦法聞大總統意擬將勒捐及紙幣兩種略籌補救以紓商艱

▲不換幣行使之困難

總統府消息熊總理前日與大總統討論行使不換紙幣案熊總理謂行使不換紙幣因爲財政救急之策惟其間障礙頗多茲舉其障碍最著者約有二端（一）以中國今日秩序之不穩即行使兌換紙幣人民尚且視爲不及現金遑論不兌換紙幣（二）不換紙幣欲敷全國之用非數年不能有成以中國今日財政之窘迫何能待此數年熊總理末謂欲行使不換紙幣必俟秩序盡復始可徐商云

●昌黎日兵慘殺華警

駐昌黎日兵慘殺該處鐵路巡警案大致已見電報茲調查詳情如左

（四）新工商兼農林總長張謇

昌黎爲京奉鐵路關鍵之一站日本沿辛丑和約之權利駐兵該處計四十餘人該處鐵路巡警計十八人巡警駐所離東站甚近每日輪流在月台站崗日本兵亦時至站內各處巡邏當肇事之日有日本兵一人在站強賒商人水果經路警解勸不聽並欲毆擊路警路警正吹號呼集散崗警兵時日兵旋即回營追夜九時日兵隊長同日兵列隊持械到路警駐所路警瞭見當由警長某先約來各警兵切勿妄動由其一人出應日兵隊長要求將警兵某交出警長未允相持間日兵隊長即出刀斫警長臂受重傷倒地日兵隊長復傳號開槍一排一警兵正在門隙窺探中彈而斃餘警開窗逸出日兵復追再放槍一排復傷三人日兵護守要道不許行人來往復嚴禁車站發電直至次日該縣王知事到站尚未解嚴是役也我路警因未得對敵命令始終未發槍開刀受傷警長警兵共五人其三人立時身死二人有抬往醫院至次晨八時亦死據鐵路洋員報告有一人身受十二傷之多慘况殆不忍覩該縣知事王某當夜聞風即飛往車站日兵阻不聽入後設法面晤日兵隊長始得至車站調查情形至次晨日兵隊長竟寫一單大致謂鐵路警兵與日兵衝突欲殺日兵故日兵逐殺云云令王知事簽字爲據王再三不允後寫明此係據日人一面之詞勉强簽字付之始釋王知事回署幸他路警雖甚憤激仍一律安靜如常絕無絲毫妄動之意云按日人對於南京事件要求多端頗聞政府因顧念邦交極願和平辦理而日兵待我警兵之無理適發生於今日於此可覘二國外交之强弱之結果矣

●九月十二日第一次國民會議紀事

（本館駐京記者彥深）

九月十二日午後一時參衆兩院會合開會於衆議院照國會組織法以參議院議長爲議長以衆議院議長爲副議長二時十分議長王家襄宣告兩院會合開議按法須各有總議員三分二以上出席此刻照外間簽到簿已符法定數但在場人數尚須檢點秘書分頭檢點畢議長報告在場人數共六百二十四人內參議員一百八十八人衆議員四百三十六人各逾三分之二應即開議惟此項兩院會合會議事規則尚未規定今日一天是否即適用參議院議事規則黃羣謂不如用臨時參議院議事規則因此項規則兩院均曾適用人人都有一本也議長聲明現參議院所用即是此項規則且謂現須表決但此種表決是否須照國會組織法有出席議員四分三之同意谷鍾秀謂議事規則非憲法問題當然以過半數表決之衆無異議於是議長以今日選用參議院議事規則付表決大多數贊成議長宣告今日發言表谷議員鍾秀報名最先請即發言谷登壇演說謂選舉總統當根據憲法此人人所知但以今日政治潮流有不能不先舉之勢由一種愛國心之激發乃有前日兩院一致之主張但今日所宜研究者果援國會組織法之例由兩院定出一種特別法以選舉之乎抑先定憲法中關於總統之一部分由兩院會合議決以選舉之乎本員絕對主張第二說但所謂一部分應以總統權限除外僅僅先定關於選舉之事項（因權限牽涉甚廣無異制定全部也）至於此一部分條文之起草權當然仍委諸憲法起草委員會可由本會通知該會迅速起草再開會合議云云李慶芳繼起發言數語已盡李爲公民黨幹事長在未作黨魁前從未登壇此等破天荒之大會場當然要露頭角盡他黨魁天職但簡單數語俱與谷說雷同黃羣贊成谷說惟請限憲法起草會於五日內具草衆請討論終局表決多數議長乃以（將選舉總統一部分憲法委托憲法委員會起草限五日內提出）付表決幷聲明此次表決須用四分三可決之法定數檢點結果在場人數六百四十五人起立者六百十五人通過全場鼓掌有人動議以

謝感鍊雲大藥房●新治夢精●有奇方●欲求速效●予爲指明●請速購嘗

鍊雲大藥房●始創眼疾無憂●督目置明佑方●曾經試驗萬人●無不醫同復明

果然靈驗　金剛百煉丸有固精之功

後（會合會）議事規則．請議長即時指定九人起草．限三日提出議長以付表決得多數．隨由議長指定楊廷棟等九人起草議事規則．參議員韓玉宸動議先選舉大總統已經表決．但副總統理宜同時舉出．以後民國憲法究竟應否設置副總統．此問題不能不從早解決．李慶芳指爲違法之討論．此權當屬諸憲法起草會．有人謂宜向起草會表示意思．請其將副總統應否設置問題同時報告．亦無不可．孫鍾起言．頃間表決爲先定關於選舉總統之憲法．當然包括大總統及副總統而言．此層不成問題．於是議長聲言下星期三再開會議先定議事規則．下星期五即可將此一部分憲法提出討論．遂宣告散會

（案十二日會議情形已誌昨報．茲本館駐京員來稿．亦記此事．與昨日報微有詳略之不同．因再誌之）

●張勳聲辨之電

▲電一　大總統鈞鑒．參謀陸軍兩部鑒．電悉．奉鈞令敬悉．查勳軍自克復南京之後．當與各軍分地駐紮．並未開拔一營一哨他往．且各營分駐地點多在城．附近處所城外僅有天保城雨花台兩處．皆可查考．至城中秩序連日業已漸就恢復．商店開市者頗多．並上販米亦繼運到．現正督飭紳商調查損失招撫流亡．如得巨款接濟．自可日見起色．路透電所撫拾謠言輙行登載．實屬有心淆惑觀聽．務望大總統勿遽輕信．如謂勛言非信．則李劉兩使．現均抵甯．不難覆按而知．懇請飭於日內調查情形．隨時電陳．以昭核實而息謠傳．勳文印

▲電二　又電云．大總統鈞鑒．拱密．文電悉．軍中均用國旗．日競復經傳諭商民．一律懸掛．現在秩序已復．民心漸定．並無特開專車赴滬之事．日兵在街遊行．爲數甚少．增加之說．亦係謠傳．請釋廑系．勳文印

●汴垣槍斃亂徒巨案續誌

開封於十一日槍斃亂徒羅飛聲．史金吾等及該犯口供已誌昨報．查此案與內亂有關．除羅史二人外．尚有八名．茲將各人口供續錄如下

邢貢臣　年五十歲．舞陽縣人．供在開封民立報館帳房管帳．隨從羅飛聲等同謀破壞．担任運動舞陽議事會議員．接濟款項共同破壞．

劉壽卿　即劉荃．年二十七歲．商城縣人．高等巡警學堂丙班畢業生．在開封民立報館編小說部．供認與羅飛聲等計議．嚮應南軍．擔任運動學界．共謀叛黨不諱．

楊名山　號小蓬．年三十四歲．確山縣楊樓人．供認與孫啓佑張炳煥裴長華等同謀作亂．意欲勾通土匪周寶榮等．在西平縣水屯集．帶搶劫．佔據地池．作爲地點．預備接應南軍．並擬使裴長華在鄭縣開設客棧．以作各亂黨來往通信機關．未及舉事即被拏獲不諱

孫啓佑　年四十歲．遂平縣界牌人．供認親到南京．與孫黃黨人接洽．同豫商從楊名山等聯絡土匪．先取西平縣佔據水屯集作爲地點．隨處搶劫．接應南軍．未及舉事．即被拏獲．解省不諱

張炳煥　年三十五歲．汝陽水屯街人．供認與孫啓佑楊名山等商同謀亂．擔任來往解運餉糧．籌圖發財．未及成事．即被拏獲解省不諱

裴長華　年四十四歲．汝甯府城內考棚街人．向在駐馬店開設景福樓小館．供認與孫啓佑素識．聽從楊名山張炳煥等計議圖亂．擔任在鄭縣開棧房帶飯館．作爲亂黨來往通信機關．意想發財．未及起事即被拏獲解省不諱

郝翌臣　即郝霄．年二十五歲．新鄉縣北鄉南張門莊人．北京中華大學堂畢業生．供認受北京國民黨分部幹事員郭仲魁運動．回新鄉縣組織國民黨．聯絡多人．擬俟南軍到來．即行起事．佔據新鄉縣．作爲內應．圖亂不諱

王鶴亭　年三十六歲．南陽縣東北鄉柳營莊人．供認在鄭縣開設義盛昌茶葉鋪生理．供認前與已槍斃之姚黃傳遞消息．並招留亂黨樊廷臣等居住．謀亂背叛不諱

查是日槍斃除羅史邢十一人．均與亂事有關外．尚有龍三牛．孫殿卿．溫小觀．徐小臘．徐長來．朱五丙．王啞叭．韓文祥．鐵復牛等九人．俱係盜匪．其口供與亂黨無關．不贅．惟同日槍斃民間盆差．驚亂徒之多云

●湘省兵變續誌

湘亂黨運動軍隊．受煽少數兵士闖入教育會．倡言二次獨立．幸經軍警阻遏未成．巨禍各節已誌前報．茲續探此次情形．先是初七日晚．亂兵由新開門入城後．均攜有槍械．逕至軍裝局坪中肆行滋鬧．並開槍亂擊．有兵士劉得勝等二人被害．一則於花園內用刺刀將其手膊割裂．血肉狼藉．一則頭部中槍而斃．

都督以省防守備隊二六兩營被匪誘動之兵士頗多攜械逃走．誠恐擾害居民．初八日閉城一日．初九日．始由都督傳令將小西門大西門通泰門准開半日．以便人民取水購菜．惟令稽查嚴密．以防亂黨混入．並加派兵士追拏．由軍事廳拿獲匪徒一名．訊係此次謀亂之要犯．當奉都督命令飭在府前梟首示衆．初十日早．有匪徒二名身着軍服．在砲隊營門經過．該營詰問口號．不能答覆．又問係從何來．則言語支吾．將欲逍去．該營知其確係亂黨．隨即放槍．將二人擊斃．

方初七晚起事之時．都督即發電將駐紮萍醴交界之兵．立刻調回省垣．以資防禦．故是夜長沙瀏陽萍潭鐵路裝運此項兵隊往返兩次．終夜喧嘩未嘗稍息．又電調駐紮岳州之桂軍．立即拔隊開回．聞該軍亦於初十日抵省

此次軍隊受匪徒運動致生暴變．適有江西潰兵．由萍潭長株鐵路．先後抵湘．散住城外各飯店旅館．由警廳報知都督．恐其混入叛軍聯絡滋事．特令嚴密防範．各給銅元一百枚．立予遣散．

省防守備隊司令部原駐又一村第六營．該營被匪徒運動．甘心從逆．方變亂之時．該營長即被叛兵戕傷．合營兵士遂敢大肆滋擾．迨步兵第一團由小吳門進城．即將該營亂兵圍住．並發出命令．如能自知改悔．不復暴動．一律予以自新．該叛兵自知無力反抗．始各安然．迨初八日上午．勒令全營兵士各繳軍械．押出城外．一律遣散．省防守備第二營一三兩連．向駐南城外金盆嶺．亦被匪徒煽動．初七日晚．都督有所聞知．電調該營各連長進城．其中有一叛犯．不肯用命．都督即電飭該營張營長查辦．該叛犯要求免究．張營長未便允從．須臾全體暴變．首將張營長槍斃．於是一鬨入城．距南門關閉．不肯放入．又繞至新闢之學宮門．僅有二十餘人擁入．其餘臨闕良久．終不得入．遂在城外各飯店民家分投寄宿．均未歸營．初八日城內派出軍隊調查．即將金盆嶺營房圍住．各叛兵除逃散未歸外．所有在營兵士．均飭繳出軍械．一律遣散．

都督又以各叛兵多有攜械逃走者．恐其集合滋事．除派兵追拏外．並飭就近各地方官一體嚴查協緝．以弭後患

李烈鈞到湘情形已誌各報．茲悉李到後．兌去現洋三萬元．聞係李烈鈞帶有贛省民國銀行紙幣三萬元．託譚都督在湖南銀行兌換現洋．并非譚都督伙助之款．但未知是否屬實．又聞江西潰軍旅長林虎．亦於初七八抵湘．（在李烈鈞後數日）聞該兩人自在九江起事後．分途用兵．彼此迄未謀面．因李烈鈞以大事不成．迭次敗潰．心懷愧恧．不願見林．故以隻身逃逸．迨此次到湘．始得會晤．旋以外間風聲緊急．又値湘省兵變未成．不能在此久居．遂於初九日晚．同乘日本兵輪下駛矣．

湖南金庫．係委託湖南銀行辦理．現已組織完備．由財政司盤查所有前次接管藩糧兩庫存款．計庫平銀一十七萬數千兩．黃金一千餘兩．洋銀三十萬元．如數撥歸該銀行收存保管．已於日昨呈報都督府備案矣．

●檢閱兵艦一覽表（續）

海軍湯次長薌銘．檢閱長江兵艦．茲探悉湯君已於日昨（十一號）蒞鄂．將所檢閱各兵艦分別列表．面呈黎副總統查核．表格照錄於左

艦名	艦種	排水量噸數	速力每點鐘海里	砲數	魚雷砲	艦長英尺	艦寬英尺	吃水英尺	艦質	進水年
蓮洲	海信使艦	八〇〇	一〇	四十磅二尊 二十磅二尊 機關砲二尊						光緒六年 英國造
廣金	砲艦	八〇〇	一二	四寸二尊 三寸三二尊 馬克心二尊		一五〇	二九	九	木	光緒三年 英國造
海鏡清	同上	四五〇	一〇	十一寸一尊 十八磅六尊 機關砲三尊	均無	一五五	二九	九	木	光緒二十四年
海東雄	同上	五五〇	八	十一寸五一尊 十八磅一尊 機關砲三尊		五二五	二九	九	木	光緒十七年
海長清	同上	五〇〇	一〇	十一寸五一尊 十八磅一尊 機關砲二尊		一二五	二九	九	木	英國造
（廣戊 廣己 廣庚）	均砲艦	五六〇	一一	四寸七一尊 四寸一尊 機關砲四尊	無	一五〇	二〇	七	木	光緒三十三年 廣東造
（廣元 廣亨 廣利 廣貞）	均砲艦	一〇〇	九	四噸半一尊 三寸五一尊	無	一九〇	一八	九二	木	光緒十二年 廣東造
廣五	均砲艦	六〇〇	一七	四寸二尊 三寸三二尊 馬克公二尊	均無	一五〇	二四	九	木	光緒二十五年 廣東造
廣德		六〇〇	一二	八尊		一五〇	二五	九	木	光緒十八年 廣東造
廣安		一五〇	四	四尊					木	
鏡濤		四五〇	七	一寸六四尊 一寸四四尊 機關砲二尊		一五〇	二五	八二	木	道光年 英國造
安瀾		三五〇	八	五尊		一五〇	八四	二四	木	同治八年
緝西		三二〇	八	四尊					木	同治十年
鎮東	均內河砲艦	一七〇	八	七尊	均無魚雷砲				均木質	光緒三年
聯濟		二〇〇	八	五尊						光緒九年
澄波		一五〇	八	六尊						
靖安		一五〇	七	五尊						光緒三年
神機		一五〇	八	四尊						同治四年
執中		一五〇	六	六尊						同上
靜波				六尊						同上

計二十五艦外有雷艇八艦排水量九千二百七十噸
以上廣東艦隊

（附記）尚有北洋兵艦九艦南洋艦二十二艦南洋魚雷艇十五艦待查再呈
（完）

二

黨人生心矣

（一子）

▲政府亦有所聞否

甯人惡張留甯之日人亦惡張．張不去甯．甯必無安枕之日．聞者疑吾言乎．黨人之去甯也．非甘心委之而去．力不支也．今聞張與日人既生惡感．遂欲假借張軍標誌以攻日領署．致啓張與日人之爭．成功則黨人可坐享其利．不成亦可重中日之交涉．以困政府．然則政府於此．猶不早爲之所者．豈以甯垣之再三搶擾爲不足．欲從而益之耶

雲南秘製七十二症眼藥

中華民國二年九月二十日（即癸丑年八月二十日）星期六　第二千零六十九號

大舞臺二十日戲頭等正廳三角

八月二十日日戲頭等正廳三角二等正廳二角三層樓二角特別包廂四角

小壽仙 納紹先 小桂林 萬步青 趙燕劉 小如權 七泉伍 賈如月 七意華 小歲馬 趙紅獻 萬壁甲 賈雲山 貢永穿 王小桂芬亭 李春來 沈韶秋 應寶蓮

○征北海 ○擒孤救孤 （呆）（大） （傲）（親） ◀蛇七▶ ◀鑽竅▶ 興武 闘 ○反延○ ○安○ 捉拿 蔡天化 孝忠 圖 青石山

大舞臺二十夜戲頭等正廳五角

八月二十夜戲頭等正廳五角二等正廳三角三層樓二角特別包廂八角

納紹先 △貢小△ △桂芬△ 小如意趙 應寶泉 李春蓮 沈韻秋 王永利 李硯春 賈壁林 殷春虎 穿山甲 殷歲紅 賈雲虎 壁何 金家 步聲 林如壽 趙盞青 萬少泉 范家山 何蠟

●斬雄信 瓊林宴 烏龍院 捉拿一枝桃 空城計 斬馬謖 花蝴蝶 ◀大劈棺▶ 鵲橋相會 哀情新戲

本舞臺電話五百九十五號

寶亭

三三七五電話　四馬路第十號

新出冰淇淋上市

現居夏令本主人精究製造採辦法國各種外國果子露，最為合時新鮮，比別家色清而味長……元送至府上，顧客光臨歡迎之至。

立止白濁丸

每瓶三角，雙料半元，效不取酬，上海三馬路畫錦里東首保太和謹啟

嫩面玉容散

本藥房精製嫩面玉容散，專治婦女面上雀斑粉刺……每瓶三角……口便是雲大藥房啟

瑞和洋行

禮拜二拍賣

貴重地產

准於九月二十日下午二點鐘在本行拍賣……

續嗣聖藥　男子九醜丸

……每瓶一元，二元……

三日愈　癩疥瘡藥

每瓶二角……英租界二馬路……

法界迎仙歌舞臺男女兩班合演

八月二十日特別包廂四角頭等正廳三角二等正廳二角……

劉小三馮春奎 △文昭關 ●鴻鸞禧 楊華亭 行路哭靈 劉峯奎 雙包案 馬曉峯 小穆子 白布呂陳奎燕 打魚殺家 李秀英 張福寶 三疑計 （劉松亭）（小小楊猴） （張月亭） 大好老 ……

二張和福 △一捧雪 馮春奎 ○二進宮 馬曉峯 西洋古董 張福寶 ○斷相會 李秀英 四郎探母 大花蝴蝶 小小楊猴 王祥云 安紅肉狗 天南門 小阿四 林宴瓊 裴寶卿 陳燕奎 苗勝春 麒麟童 抱柱烙 劉松亭 三盞燈 張月亭 小阿四 陳燕奎 王靈芝

共和中舞臺

八月二十日戲頭等正廳二角二等正廳一角

小童串 ▲落馬湖 馬崑山 △二進宮 曹冠芬 胡寶生 張俊奎 堂樓詳夢 ……龍鐵山 羅成叫關 崔君夫 替秋報仇 ……橋草闘 打棍出箱 四杰村

八月二十夜戲特別包廂六角頭等正廳四角二等正廳一角

馮勝奎 周俊民 馬崑山 ……孤山滑油 ……錢豹 金豹 烏盆計 收關 大勝十八扯

丹桂茶園二十日特排雙扯好戲

八月二十日特請文武坤角一齊登台演唱拿手好戲

金飛菊 陳花珠 ……黑林 牛桂芬 ……雙包案 十三妹 文日 ……金山鐘 趙小鐵 ……昇平 鴻落馬 趙紫雲湖

……月紅 月山 趙大長 ……小金鐘 一雷 十三日 玉鐲 拾大溪 皇庄

大舞臺

特別包廂七角頭等正廳五角二等正廳三角三層包廂二角

賈壁 十九夜戲 林 李 二十夜戲 硯春 一念 夜戲

李陵碑 碰碑 托兆 ◀失街亭▶ 空城計 ◀斬馬謖▶ 洪羊洞 盜骨 孟良

高德洋行

上海英大馬路三十六號便是

創製托力克化學濾彩鏡片……

丹桂第一臺

八月二十日……

商辦羣明茶園

八月二十夜……

瑞和洋行

禮拜三拍賣

不限價

頭等新樣地毯

上等木器

准于念四日下午四點鐘在本行拍賣

頂上絨新樣花織絨 絲織小織地毯 …… 可觀看此佈

瑞和洋行

奉會審公堂諭

禮拜六拍賣

准於二十日十點鐘在洋涇浜温州路第九十號拍賣……

瑞和洋行

禮拜一拍賣

淨漬貨

准於二十二日……

商辦鏡花戲園

電話四一四四　在觀音閣碼頭

八月二十日……

陳也奏諸 趙虎豹 袁湧堂 張寶香 陳小貴 胡鳳林 陳兆峯 周昌順 史亦奎 小鳳彩 林芳錦 陳小貴 洪春益 ……

八月二十夜……

任子辰 小鳳青 胡鳳彩 袁子林 陳兆梅 陳小峯 史亦貴 周昌奎 小鳳順 林芳彩 宋文錦 胡鳳德 張寶香 林十本 ……

接租聲明

……

法界新開羣仙共舞臺正廳一角

八月二十日開演特別包廂三角正廳二角……

麒麟牌國民衞生牙粉

總經理上海四馬路……

中國精益眼鏡公司

中國第一次自製托力克鏡片

本公司自製各種光學鏡片……目光運機磨片量面裝配……

人造自來血

自來血為軍與後之要品

補品之多莫多於海上求其善能補血善能治病得最有效力者莫自來血若也中外馳名已非一日讀近日高麗之來函廣州之通信日本新嘉坡之保證書非虛言無據故本藥房迭將原函登入報章蓋自信而乘信于同胞也嗣自南北軍興以來或在戰線接近之區而怒焉心憂者或為戰事恐遭慘刼而避地來滬者扶老攜幼晝夜奔逃非飽受虛驚即沾染暑熱身壯者精神日蹙體弱者疾病繼起本藥房所發明之人造自來血有補血強身却病之功又能療除男子陽萎精薄婦女經衰經冷經痛及乳汁欠濃等症功效神速我同胞切勿以尋常之補品視之也

小瓶一元二角　每打十二元
大瓶二元　每打二十元

總發行所　上海五洲大藥房

可靠之發光

凡人於夜間必須有可靠之燈火惟用煤氣燈方為可靠……

敬告學家庭實業者注意

本校現已開學欲來學者……勝家縫紉女學校啟

滬上中西醫士一覽表

姓名	科別	住址
顏伯卿	傷寒科喉症	浙江路洪德里一弄四百八十七號
贊道人	精專溫熱時症傷寒痧痢兼治婦科	英界北京路富潤里內六百八十七號德律風四〇〇三
李播臣	內外科方脈	新閘路仁濟里二弄第一家
鄂北 楊聞川	大小男婦內科	新界白克路餘慶里一弄內一百七十五號
李頌伯	中西內外科	甯波路鳳明里口二百零四號
周雲隱	內外醫科	馬律師重慶路沿馬路四百二十號雲隱寄廬
上海眼科醫院	陳滋主任	陰歷九月初一日由小花園遷至壽聖菴前芝罘路五號洋房內
甯波 眞老宋家 女科 梧岡		三馬路跑馬廳安康里
陸稼軒	專治傷寒溫病及一切疑難雜症尤精婦科兼理戒烟善後療法	新馬路巡捕房後元昌里六弄
趙葆春	內外科	大馬路連元棧
趙盤秋	內科男婦大小方脈	新垃圾橋南公益里三百五十一號
王寄鷗	傷寒女科兼兒科喉科	新垃圾橋堍公益里一弄一百二十八號
瞿鼎彝	眼科針灸	三馬路大舞台東一百五十一號
丁福保	內外科	派克路昌壽里第二家
蘇州 李佩青	內外科	上午英大馬路福康里烟公司事務所內 下午五馬路棋盤街口生華堂紙號內
楊裁屢	大小方脈兼理灸治	二馬路安康里二百念六號
沈琢如	傷寒婦幼兼外科	甯波路恆裕里口第二百四十七號門牌
傅春波	針科專治男婦痘痧膨脹咳嗽小兒驚風	新閘橋濱南仁濟里內每日下午在法界彩市街懿德里隔壁
西醫 馮志銘	內外科	武昌路西首十三號洋房
西醫 蕭智吉	內外科眼科梅毒花柳專門	四馬路五洲大藥房德律風三千一百九十號
學士 陶植之	牙科	四川路八十三號福利公司後門對面德律風三八九〇
汪耀如	內科喉科	四馬路舉仙對面新民胡同第二百七十八號
陳劍航	婦科喉科	海甯路鑫德里隔壁一千七百四〇六號
馬頤之	男婦傷寒喉科大小方脈	英大馬路新巡捕房隔壁德裕里念八號
于今醫家	內外科奇難各症經中西醫未痊者可爲究治	法界李梅路八十號
杭州 徐天池	傷寒兒科女科毒門眼科要症	門診十點鐘起三點止 英界南香粉弄［illegible］二家
蘇城 鄭樂山	世傳女科兼理幼科男婦大小危險急症	二馬路小菜場西首安康里北弄內第六家
王有常	儒醫男婦大方脈	白克路永年里四百六十七號
華雪漁	男婦大小方脈	寓英界三馬路石路口鑫英軒牙科處
西醫 張蔚森	內外婦幼花柳諸科	四馬路青蓮閣東隔壁合興里神州醫院電話三九〇六
沈仲芳	小兒專科兼理婦科	大馬路公興里五百十一號
日本棉貫醫院	內外科及眼科產科婦兒等科楊梅結毒疑難雜症	英界靜安寺路二十一號卸店後面泥城橋西堍巴利飯店電話一千六百八十九號
西醫 周邦俊	內外各科善戒鴉片	老白大橋堍北四川路同濟藥房
李繡嵐	內外科花柳專科	天潼路普濟堂內
陳道庵	男婦科兼咽喉	二馬路安康里二百念七號
博士 劉銘之	內外科產科善戒烟癮	杉板廠新橋東復康醫院上午拋球場羅威藥房
醫士 梁重良	內外科及一切奇難雜症戒烟癮	白克路五六四號德律風一千二百四十二號
鍾傑周	牙科醫生	英大馬路小菜場對面第三百四十號美華影相店樓上

洋上合成土棧 開設北市東棋盤街鳴盛里坐東朝西石庫門戶便是 謹擇於陰歷八月十一日開張 放盤三天 廣告

本號向係原箱批發已歷數十餘年洋藥存底豐厚故特新增零剪急於脫售主顧者無任歡迎並祈認明本號招牌毋使魚目混珠庶不致誤是荷

上海棣雲藥房 始創參茸芝朮 海狗腎壯陽補品凡有年邁無嗣 輕年陽萎不舉 服此扶陽種子 操券可待也

參茸芝朮海狗腎扶陽種子寒谷春生酒

方始創此種丹酒重用眞正吉林老山人參靈芝野朮血片鹿茸海狗腎虎筋等貴重藥品六十四味君臣相佐以極其補可嘗服眞有水火既濟之功枯木逢春之妙專治男子五勞七傷諸虛百損命門火衰下元虛弱精神疲倦眼目昏功臨事不舉婦先洩或腰酸骨痛一切勞瘵等症服此丹酒雖白髮老翁虛弱之體功效無不立見包可爲陽台健將百戰百勝臨陣性能請嘗試之眞扶陽之秘寶種子之仙丹非敢自誇實有非常之效用試百如有一言欺僞天神共殛抑或婦人有本房製配能調經活血開鬱健脾誠普天下婦科之聖藥也〇海狗扶陽種子寒谷春生丹每兩洋二元每料念兩洋三十元單料減半瓶洋四元每中瓶洋二元如購十瓶照碼八扣外有婦科一索必姙丹每料一斤洋八元每中匣洋四元起碼二元另有扶陽種子陰陽膏每張洋一元信購郵局妥速原班回件

求嗣之道在於男精女血充足而無病乾施而坤受也故男子腎經不足則有精滑精薄精冷等症或以陽萎或以陰虛多熱若此者皆男子之病也雖廣置姬妾徒自勞神子之難勢所必然本藥房獨得壯陽種子秘方不賦溫而不燥四時咸宜男女老幼均不疾舉既舉不久久而不堅或精薄如水返老還童卻病延年 有婦科一索必姙丹專治經水失常

鋪設上海三馬路小華園斜對面鼎豐里口 棣雲太房發兌

中外輿地全圖 預約券 展期通告

啓者敝社新輯中外輿地全圖本展期陽歷八月十號出版近因滬上戰事劇烈各業恐怖印刷局亦間有暫停工作者故不克如期出版且圖中復將現在最近之變遷詳加修改既費手續又需時日不得已再展期至陰歷八月底出書屆時決不再誤謹此佈告伏希亮鑒

● 五大特色 ●

(一)民國肇興以來地名已多變更是圖於中國府廳州縣悉改今名加附改革表於圖後以便參考
(二)中國各省府廳州縣區域今府州已無舊制而此次更訂之選舉區即依舊府地方劃分顏色最爲新穎
(三)各國交涉要地圖於中外重要地點如半島等無不詳載
(四)中外物產圖中並附列
(五)凡關於地理上必要之表若面積人口數目等類均附列圖後以期完美適用

印爲民國紀元以來最新之著作至若印刷之精美彩色之鮮明紙張之潔白裝訂之華貴尤其餘事

陰歷八月［illegible］ 定價［illegible］ 上海［illegible］各大書莊［illegible］

商務印書館 教育部審定中學師範書

記	書名	冊數	定價
●	共和國教科書修身要義	上冊	布面四角 紙面三角
◎	中學修身教科書	一冊	布面七角 紙面六角
●	倫理學教科書	一冊	定價三角
○	共和國教科書國文讀本	四冊	每冊布面三角 紙面二角半
◎	中學國文教科書	四冊	各三角半
◎	中學國文讀本	八冊	各一角半
●	中等國文典	一冊	定價一元
●	國文典講義	一冊	定價六角
○	新體中國歷史	一冊	定價一元
○	共和國教科書本國史	二冊	各布面六角 紙面五角
○	共和國教科書西洋史	二冊	各布面四角 紙面三角
○	新體中國地理	一冊	一元二角
◎	共和國教科書本國地理	二冊	各布面六角 紙面五角
◎	共和國教科書法制大要	一冊	布面四角 紙面三角
●	共和國教科書經濟大要	一冊	布面四角 紙面三角
◎	民國新教科書算術	二冊	
○	中學數學教科書	二冊	上冊四角 下冊四角半
●	中學代數學	二冊	一元五角
●	代數學新教科書	二冊	一元五角
●	溫德華氏代數學	一冊	一元六角
●	查理斯密初等代數學	一冊	一元二角
○	平面幾何學教科書	一冊	定價八角
○	最新中學教科書幾何學 部立監	一冊	定價一元
●	中等平三角教科書	一冊	七角五分
●	平面三角法新教科書	一冊	定價八角
●	溫德華氏三角法	一冊	一元二角
●	蓋氏對數表	一冊	六角五分
●	生理衞生新教科書	一冊	四角五分
●	新撰動物學教科書	一冊	定價五角
●	中學動物學教科書	一冊	定價六角
◎	動物學新教科書	一冊	定價八角
●	新撰植物學教科書	一冊	大本八角 小本六角
●	新編植物學教科書	一冊	定價八角
●	中學植物學新教科書	一冊	九角五分
●	中學植物學教科書	一冊	定價六角
●	中學礦物界教科書	一冊	定價四角
●	新式礦物學	一冊	定價四角
●	民國新教科書物理學	一冊	布面一元 紙面二冊各八角
●	初等物理學教科書	一冊	定價二角
●	新式物理學教科書	一冊	定價一元
●	近世化學教科書	一冊	八角五分
●	民國新教科書化學	一冊	一元六角
●	習畫範本 鋼筆 鉛筆 水彩	十冊	二元四角
●	中學鉛筆習畫帖	六冊	每冊二角
○	中學用器畫教科書	二冊	上冊五角 下冊四角半
●	新撰平面幾何畫法	一冊	定價五角
●	體操講義	一冊	定價八角
●	兵式體操	一冊	定價五角
●	中學樂典教科書	一冊	定價三角
●	英文新讀本	六冊	卷一至卷六、卷首 硬面 軟面［illegible］
●	中國英文讀本		卷一 卷二 卷三［illegible］
●	共和國民英文讀本	四冊	已出二冊 卷首一冊［illegible］
●	初級英語讀本	四冊	［illegible］
●	日用英語讀本	二冊	前編三角 後編四角
●	同上教授法	一冊	定價三角
●	最新華英啟蒙集	一冊	一角二分
●	簡要英文法教科書	一冊	軟面六角 硬面八角
●	增廣英文法教科書		一元三角 小字本四角
○	初學英文軌範	一冊	硬面九角 軟面七角
●	英語作文教科書	二冊	一編 硬面一元 軟面八角 二編 軟面一元
●	初等英文典	一冊	二角五分
●	英語會話教科書	一冊	硬面八角 軟面六角半
●	英華會話合璧	一冊	定價七角
●	英語類選		卷一一角半 卷二一角半 卷三一角
●	新式英文習字帖	八冊	每冊一角五分

略例
●●●● (一)已經審定批准者以●爲記(二)已經審定尙須修正覆審者以◎爲記(三)正在審查者以○爲記(四)以上所列以二年八月爲斷

……公司工程處或南京路二十九號樣子間可也

中國通商銀行謹白
本銀行於集股資本五百萬兩已收足二百五十萬兩總行開設上海分行各處匯兌押款凡有放存銀兩或半年長年存款一切交易無不周妥克己並無自備高大洋棧一所貨物均可寄棧並可押用銀兩租價格外公道此佈告

地方時事

吉林

▲吉林民不聊生矣　今春以來中東鐵路各站多被胡匪搶刼俄人木廠確已損失數十百萬乃俄兵忿無可洩竟下令大索日前猝由七道河子圈去華工一百餘載赴橫道河子其中四民俱備時俄巴厘官乜金氏尙有天理以所圈之人未必盡匪當面商交涉局保總理擬分別釋罰以免株累乃保言石道河子係一面坡屬境敝局礙難越俎訊理該俄官無奈遂一並發往長春被驅逐之民莫不怨恨痛詆保之昏瞶又石道河子站有鐵路公司雇用看守山林之俄人一名以防華人偸砍片前該俄工孤身赴山一去不返其爲死於匪手或膏猛獸之口礙難臆度乃俄人派兵搜羅騷擾終屬杳如嗣有自殘同種之俄奴某咬言該俄工素日看山過嚴菜園華人均憾之倘大搜菜園眞犯必得俄人遂一次拘去菜園華工二名解赴橫站始以快鎗探條擊之繼則倒縛木梃以涼水灌之逼其供吐眞情二人受刑不過誣供被殺俄尸現葬於驅利他道又子十一里地段旣帶往尋驗時髮骨俱無俄人又牽隊將該站種菜華人十數餘名一併拘赴橫站押往長春四五名其餘仍押俄獄死亡莫測該交涉員竟尸坐局中漠置不問查近來俄人殘虐吾民慘無人道悉此寬違迎俄官畜類不如之交涉員助之縱之也噫嘻長壽縣居戶朱萬銀者素通俄語每及冬則僱工一面坡糧店專司發售糧石昨又由家赴坡偕其鄉人某同赴火磨兜售小麥散步之間偶與鄉人言瞬居涼秋正弋獲山禽之時吾擬購掰子彈以行獵消遣何如爾時適有俄地皮局員尾行粗通華語突聞朱購彈之言並未究其前後作何語遽詰朱言你云購子彈殆爲胡匪耶朱云吾以商爲業人所共知何以爲匪該俄人以其出言不遜竟不由分說將朱扭送巴厘司押候訊辦聞已移赴交涉局實令該交涉員觀錄矣

▲嗚呼三姓全市破產　依蘭城中滿街私帖匯騙民錢久矣玆因奉公署命令限日收回遂相率報荒凡較巨之商鋪已荒閉無數日昨又有恆慶豐復泰岐永聚恆三家忽然關閉因此通城商民紛紛到該三家兌換私帖者門如潮湧楊知事無奈特派游巡隊兵往各門首把守以防滋鬧並令市面暫仍通融該帖而衆商仍不認可刻下姓城全市殆已盡入破產之境

依蘭錢法以私帖紛飛每元至九吊一二百文昨忽漲至九吊九百文原因現在通行者全是將荒閉各鋪之憑帖所有稍殷實數家之帖一槪不見凡買賣光帖者全以此項推算故陡漲如此然恐遂一錢不值

湖北

▲二次試演飛艇記　中央近衛第三師日前在南湖試演飛行艇詳情已見本報茲昨十二號午後駐紮南湖師範之近衛第二師之飛艇擡至南湖實行演放四時開機直昇在鄂垣附廓盤旋良久由漢陽門方面渡江在陽夏各要隘航行一週由鸚鵡洲回省復至該師駐紮地點(南湖)翱翔數週始轉舵至南湖降機云

▲又一函云　武昌初九日第三師京衛軍曾放飛艇茲各團駐營領事以其飛術頗多特點深爲贊許特函約副總統再行演放黎公因篤厚邦交起見乃一面函該師長令駐紮南湖飛艇隊午後二時演放一面于十二日將各領事函請到府參觀直自二時至三時始止各領遂去閱觀時各領均稱佩不置

▲請看曹知事之絕妙文章　黃安縣曹知事到任以來毫無政績可言終日痴坐形同木偶以致演出科員吞款舞弊第三科長臉鵜調姦跌手之活劇其尤堪噴飯者則爲曹知事筆之批示懸之頭門傳誦全邑茲由該縣人士抄寄數條以供笑談並請法律文學專家解釋此中意義

一姚應啓控劉誦臣拐捲一案批云照得秦晏序願退人避禍可謂之見機着交出廖氏了案姚應啓姚周氏自傾姚氏回麻具領狀速歸姚炎山劉誦臣陳澤玉罪不可恕也應加監禁論

二姚周氏詞批爾領妻儘可速回安居劉誦臣等三人弁無保釋之望何用疑心必東星王社候拘傳訊究再辦可也

三劉誦臣等批罪關略誘刑期在三五年間應守候此批

四王張氏控王三歎婿硬騙案批近親兄弟妯娌互爭成毆戶房勸解亦不聽人道將滅可爲痛哭事其細已甚該氏其自行調息且痛且哭此案不足訴爲此批

五袁秀山請戶房公稟求釋批虎兕不可出柙

六王安學控張傅璧批此案旣虛卽不必訟却下其各自安分可也此批

七王姓控張姓批仰候拘究核奪又堂諭云暫行監禁聽候提起公訴再行定奪

八城區總董李堂告退稟批悉該董自就選赴公以來担艱任重頗勞心計該董會一切事宜正賴藎謀偉畫預籌於將來驟爾告退殊非所宜也況該董素符人望萬不致他有貽誤縱然偶爾負疾耽延稍假以休息亦人之恆情也何致受他日之法規仰該董無庸過慮仍勉爲其難以期其事之始終有濟耳此批

以上所批其文筆之高妙超邁濃唐請海內諸家評定之

浙江

●浙防記

▲駐松浙軍移防嘉湖　前出防蘇境之浙軍已次第調回他用惟松江當江浙要衝朱都督以杭滬鐵路往來非常便利黨人旣有圖浙風說特留步隊一營屯駐該處超果寺(距站百步)以防竄擾近因浙省嘉湖兩屬時有謠言亟宜增厚兵力以遏亂萌爰令該營于十六夜卽乘專車開回(前載甯軍調往吳興實卽因此傳聞之誤)分駐嘉禾吳興水陸各險要至松江一要隘將次有北兵來填紮云

▲四省協拏亂黨辦法　昨聞上海鄭鎭守使甬昌李護軍使安慶倪都督有會銜要電到浙探悉係因東南大局甫定亂黨潛逃難各省派隊擊剿而此拏彼竄非通力合作無以弋首要而戢匪氛查浙與蘇皖贛接境水陸交通荷承貴軍遠道協防無任銘感惟如何方能肅淸匪源特擬會訂協拏辦法請蓋裁電復益紉公誼云云觀此則釜底游魂不難指日成擒矣

▲朱都督電慰雷統領　僞浙督雷家駒在滬被捕業已提訊三次本城天目報以雷家駒與台防統領雷庭瑞係屬叔姪故揭載雷家駒之事語多牽涉該統領聞悉後當卽電請都督派員密查如有嫌疑可指順解職以待罪否則卽乞昭雪以明是非茲悉朱督于篠(十七日)日覆電云台州雷統領元悉該統領公正老成軍民共仰久爲本都督所深信此次督率所屬保衛地方內弭匪風外防亂黨賢勞尤堪嘉念報章揣測自爲嫌疑仰卽自行更正可也都督篠印

▲愼重界線　水上警察隊第三區統領陳家玉第四區統領金富有昨具呈水上警察總處長略云蘇省亂事雖已敉平難保無亂徒竄入浙境查嘉玉轄線與松江毗連富有轄線與吳縣毗連雖從前於交界地方駐有砲船而單弱萬分勢難藉爲防範現在浙省以維持秩序保護安甯爲主自應先將防線劃清免致亂徒侵入其如何分軍搜守之處合呈請處長轉呈都督核復施行茲聞周處長已據情轉呈都督核示矣

甯波

▲組織軍事偵探之請願　甯波自上年七月間水陸稽查隊取消以後所有查緝匪類盤詰奸宄等職務全恃警察執行現因各處有匪徒煽惑軍隊圖謀不軌等事時有所聞一般軍官雖嚴密防範究覺防不勝防自非另設軍事偵探不足以遏亂萌而戢徒蹤茲悉有前年曾當民團某某數人願任軍事偵探爲軍界效力聞已聯合某某數人呈請甯波戒嚴司令官顧子才君准予錄用並准組織軍事偵探以重軍事云

▲自由黨實行解散　甯波自由黨分部部長鄭茂初君自上月間探悉各省各屬縣自由黨分部一律將次解散因卽預備解散手續茲聞鄞縣沈知事日前已接有查禁自由黨省令因是鄭君卽將該分部內外帳務處分清楚並將收款憑據黨員名册部長鈐記一律銷燬實行解散矣

▲誇賑者之熱心　慈溪金知事日前接上海華洋義振會通函爲籌募的款振濟甯滬戰地難民事宜卽經金知事振惜通告城鄉自治職請輸銀款以資轉給振濟等因聞各該自治職已各有成竹在胸擬俟金知事定期召集城鄉士紳會議時自當慷慨輸助以贊成此慈善事業云

淮安

▲盧知事借題發揮　山陽知事盧震鋆與本邑律師王官壽曹堂二君素有積怨甫接任卽欲報復苦無所藉口昨接山陽法政講習所學生某報告所長曹堂遠出所中無人主持請速撤換之呈卽將曹撤去並云曹引用已斥退之所長王官壽兄弟作教員爲顯違法律王氏兄弟担任教科爲廉恥道喪今先將彼等一律斥退而曹尤劣迹多端當派員查辦云聞者無不人人自危緣盧前爲山陽民政長因本邑議公民控告而撤任也

▲盧知事衆警三窟　山陽知事盧震鋆昨已將署中公事委第一科科長芮維張代拆代行而於午後搭輪赴省據署中人云盧之此行係爲張督賀喜兼與滬商任面籌交代其實乃因怨聲載道不容於衆亟謀更調藉免一敗塗地也

▲八大人之威勢乃如此　前山陽盧知事之弟盧昌盛(卽前在山陽犯刑事案受五等徒刑者)來淮進城時門警欲檢查行李昌盛拒不與查警察卽硬行檢查當查出烟土烟灰等物警察遂將昌盛扭入西區昌盛至西區卽大發咆哮問區長何在區長陳見係知事之弟當責警察不懂事跪求八大人(昌盛去歲隨乃兄在淮時卽以此自居)息怒並允斥退某警察而昌盛猶不肯干休聲言非將全區警察一律斥革不可陳不敢掮專隨昌盛之命呈報所長葉仲浦葉以一律斥革必釀風潮擬將全區警察分調他區而昌盛猶不應允葉與陳再四哀求昌盛始曰此次姑准爾等請求以後警察若再不分皂白硬行檢查定惟爾等是問云以知事之弟身違警章不自愧悔猶遷怒全區警察無怪山陽警政難有起色也

松江

▲指定駐兵地點　杭滬路線當道非常注意自楓涇至杭浙軍自督之龍華至楓涇則由鄭鎭守使調北來之馮軍按段屯紮約有一混成協之譜松城爲該路樞紐已擇定縣隍廟及西外嶽廟東房長橋南醉白池等處駐兵各於門首懸某團某營字樣馮部皆燕齊壯士邦父老震於南京張軍之暴不免談虎變色但馮軍極有程度斷不苦我民也

▲又獲刼輪要犯　上月戴生昌商輪在澱山河被刼案內有要犯麻子阿良卽陳阿良現匿吳江縣境白蕩漊保安二營沈營長據線稟報卽飭何連長盧隊官約會青邑水巡張巡長各帶得力兵弁於十四號破曉時馳往擒獲解由沈營長研訊該犯歷供行刼不諱遂轉送青浦縣歸案訊辦

▲敬禮客軍　浙軍留松松人叨援無極舊歷中秋節松商會購備月餅翻燒等物賚往犒勞敬禮客軍可謂獨至

▲孔教會開會述聞　京師耆宿提議定孔教爲國教他教中人恐礙教務於是有不定國教之請願松教會接到此項通告後由程陶蓋君發起於十五日就西外樂恩堂開特別大會集議對付識者謂孔道至大信否從人卽使定爲國教亦斷無迫人入教之理信教自由之約依然尙在於他教固無妨礙也

▲電准查兇　浙軍逞蠻毆斃何連長嘗詳昨報本月十六號該營奉到沈統領命令略謂頃奉民政府內務司長馬銳電開浙軍毆斃何連長事已電請浙督查明正兇按法嚴辦矣該連長被毆斃命殊堪憫惻浙督鄰誼素敦此事必有正當辦法希該統領鎭慰軍心認眞彈壓免滋事端等因奉此查此事無論如何本統領總當力求昭雪使死者寃伸生者心服各弁兵務各恪守紀律静候辦理毋逞意氣冒昧滋事令傳該員弁立卽宣布一體遵照

南京

●三續南京蒙難記

甯省自搶刼事實發現後全城糜爛居民或死於溝壑或流爲盜賊房屋則又付之一炬哀鴻遍野亦云慘矣前日又有人攜眷自甯逃滬扶老攜幼計有十餘口殆竟其艱戚暫時借宿再圖安置彼等身無完衣灰面垢容目不忍覩據云由甯出城種種苦情難以筆墨形容備嘗艱辛問題幸能脫免飢寒之苦則已非旦夕矣

昨有人自甯京來者述及軍界中極有趣味之一事足見彼中人類之混雜蓋無南北均一也其語曰有甲乙丙丁四人者均南京軍隊中人物也前月獨立之亂事起彼等皆隨營開赴徐州與靳軍激戰四人平時在營本極親愛及聞作戰之命令私相誓約無論如何生死共之立誓之時頗極慷慨激昂之致不意旣抵徐境以官軍勢猛南往之軍一再退敗甲竟於接仗時中鎗斃命懷中藏有積餉十五元乙適與之同往戰線見甲已死遂卽搜得其餉金逃亡而歸其事當時忽爲他兵所見於無意中告知丙丁二人大憤然四處覓乙不得亦無如之何也乙旣歸甯以長途困苦腿生惡瘡所搜得死友之十五元漸漸用完適在某茶肆吸茶驟爲丙丁所覩遂與乙大開交涉謂汝與甲以死相誓乃乘其死而取其金吾輩二人當爲死者雪憤一時聲勢洶洶後經旁人勸解且恫喝之乃糾結黨罵而去

橫濱正金銀行廣告

謹啓者本行資本金洋四千八百萬元公積金洋一千八百五十五萬元本行設在東京橫濱分行設在英京倫敦法國里昂美國紐約舊金山孟買大阪神戶長崎以及中國上海漢口北京天津大連旅順牛莊遼陽奉天鐵嶺

九江世醫蔣以莊來滬

現寓三馬路寶安里仁和公棧內念一號研究大小方脈以及痧痘驚風雜科幼科婦科喉科每日早九點鐘起至十二點鐘止過午不候貧病不計　一出診洋二元四角早晚加倍　門診洋四角每日早七點鐘晚十二點鐘爲限　還診一位加洋半元美法華界內加洋一元　車金在內

濱正金銀行告白

…嶺長春哈爾濱安東香港等名都大邑均有交通商辦匯兌行一切交易無不竭誠…蒙中國官商推道如存款逐日往來息二釐定期如一年期或六個月期或三個月期其息均隨時面議定其餘匯票現隨等款格外克己倘蒙賜顧請至本行面議可也

介紹師 唐演大律師
日本東京帝國大學法政畢業
上海通訊處在新安寺路八十七號民友社發行所電話一二四〇號
辦理全國各級審判廳及上海會審公堂一切訴訟

張慰祖大律師
日本法政大學畢業前任河南開封審判廳刑科推事官曾任法部考取法官
蘇州接收六十八號電話九九吳江西門內三多橋
辦理江蘇各級審判廳及上海會審公堂華洋民刑訴訟並證明契約析產等法律行爲

本地時事

●日人助亂之鐵證

淞滬警察廳暗探查獲暗助亂黨之日本人武華笠即武田確忠北島未雄二人解經鄭鎮守使發交軍法課審問實供詞已詳記昨日本報專電欄內茲將其通逆信稿四件及印布一方刊錄如下

▲信稿（原稿係白洋紙藍格依格橫列）

（一）維藩軍門大人啓者月之中幸瞻芝眉備承青睞實感激之至弟拜違之後每日伺候督府侍命諭未接命日夜無不神馳弟意　參錦營親聆誨諭且欲盡微力奈本城之軍規嚴不能出垣實負圖之患也伏維俯鑒　來之以一墨無退弟之望得叶幸甚餘希垂諒順請勛安

（二）自隔丰標時深魁企督府之意見區區未便趨候曾前再三奉呈郵書未接文施朝夕甚甚億甚伏維台鑒冀以卑陋見棄望祈錄用必酌犬馬　之勞專此布意即候均安餘不盡絫私可以命報義軍鴻儀切慕緣莫世依依

（三）軍門大人閣下啓者過日辱蒙青情實感激之至敬者拜違之後承路經陽武黃地方看查日昨渡鄂垣現擬本地帶區暫日而從雲事　行本地所有北軍五千閏上月二子白紗市月之七日二千下水遊武　昨日昨弟云師二千到讀帶野砲忙门必善地國民黨稱切有策處未其予着與鄰支蘇據者由山　陝來到言及山陝軍狀南方舉義將應之意必倘弟知已現有　短銃二百挺五連及八散其他炸彈材料但弟棉薄久不能送閣下有用處派人面　交可也或賜覆弟特參也可若南北干戈弟以身報南軍鐵橋破壞以阻南下貝閣下命從其餘探　查及報政安不備

（四）昨八時事問題ニ就テ何ンニモ一言モ洩ニ何ニ事ク無ク我國ニ對スル陵辱問題ニ就テ清張勳ノ方ヲ非常ニ憤慨シテ居ルル日本官民ハ我等亡命客二十分間ノ保護ヲ與エルト云フ對スル一ニ三年短期ニ來ルハニト覺悟之了居邊何無山水優美ナル地ヲ擇ミテ行ノ居ルトスル尚此存ハ當分橋屋ニ滯在ス但シ所轄中立豊實ハ數名ノ警官ヲ派テ最重ノ警戒ヲ爲シ居ル　初入院　陣取

▲印布

印爲砵色文日駐甯安徽討袁軍總司令部印上端臺書安徽討袁軍五字中間臺書通行證三字左邊臺書武華笠三字

安徽討袁軍

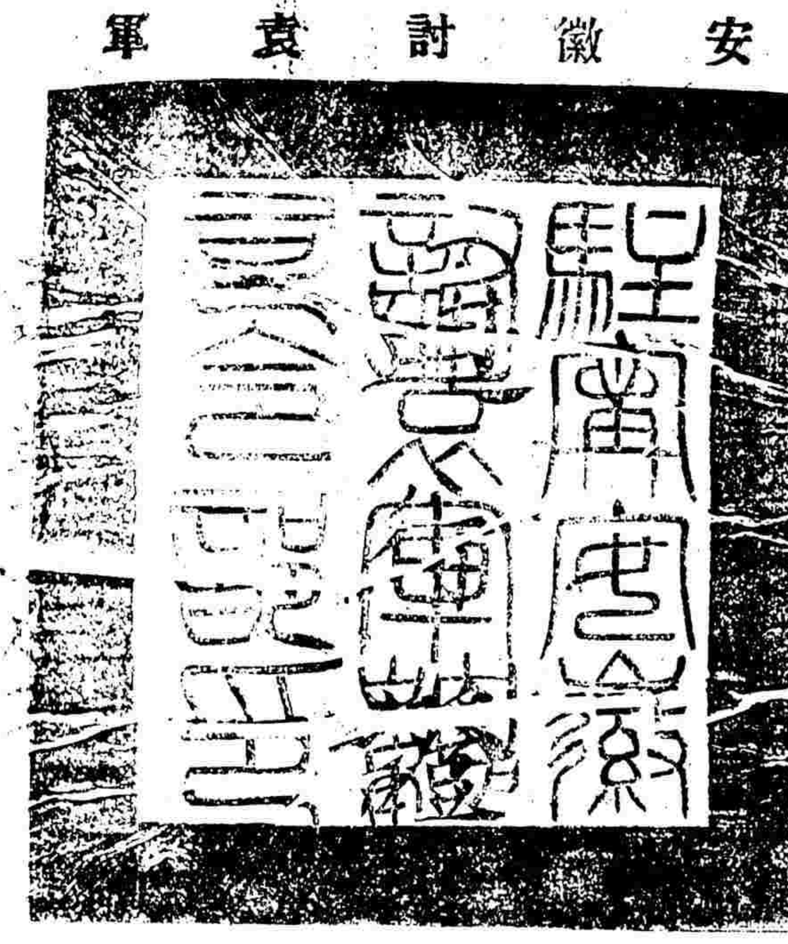

又武田確忠北島味雄二人自解交日本領事署後經有吉明君二日人略訊一過內有北島味雄係來華未久向在中東大藥房營業與此案確無干涉現正在詳查核辦惟武華笠有駐甯討袁軍出入證印布一方據供當時在甯出入維艱曾向中國偽司令部買來作爲護身並無附和情事則日領事已派人查訪武之向來爲人是否安分及在甯操何營業再核辦理現一併暫押云

●鎮守使協商辦事權限

陸軍第四師師長楊善德自隨馮軍攻克甯城後奉調來滬駐防業奉袁總統任命爲松江鎮守使已誌前報茲悉增設此缺原因緣政府以松江爲由滬入浙水陸要區楓涇又爲蘇浙兩省中樞杭滬鐵道亘於其間雖上海已設鎮守使松滬比隣原可兼顧惟現在伏莽未靖恐致鞭長莫及楊師長部兵抵滬正駐松江一帶故特畀以此任以專責成楊師長奉命後已擇定松城前江南提轄組織使署現正與鄭鎮守使協商一切其辦事上之權限所有楓涇等處沿滬杭鐵路之軍隊在莘莊以西者由楊君節制其在龍華淞滬間之軍隊仍由鄭汝成君指揮昨已彼此規劃妥洽擬日內即同各科員前往任事云

●派艦查緝軍火

鄭鎮守使現據密探報告訪聞茲有叛黨刻由日本購就大批軍火裝輪運往崇明洋面即將潛裝民船偷運赴浙接濟逆匪請速派艦艇往截留等情業經鄭上將已派舞鳳列字二魚雷艇飛駛赴崇明洋面查緝矣

●叛黨謀亂之心未死

鄭鎮守使訪悉叛徒陳其美近爲匿跡滬上日來暗遣叛黨四出招人如有誘惑者於每晚十時許領至英界三洋涇橋北首某號洋房內發給川資繕給憑照潛派出發惟所招之人究竟派赴何地謀亂現尚未悉因於昨日密派暗探多名前往祕密偵查矣

●軍士深明大義

袁大總統前以防守製造局之海軍警衛隊即第七旅十三團第一二三等營各兵士擊退叛軍頗爲出力是以命令每一兵士犒賞獎洋二百元以示鼓勵等因茲爲該軍第二營第五連連長王克悌等咸以軍人志願馬革裹屍禦敵殺賊原屬應盡天職此次擊敗叛逆黨徒實係偶爾僥倖現當國庫款絀之際曷敢領此厚賞衆已商由同營各連兵士公衆贊成　均願報効　辭謝犒賞　爰特呈由周營長代爲轉呈免予犒賞云

●拒任長江防務

北京中央政府近以南方亂事甫平長江防務尤屬緊要亟宜派員分任防務以專責成茲經海陸參三部訂定分爲四段惟吳淞至鎮江一段爲長江咽喉防務尤爲緊要故於昨日電令吳淞砲台總司令李厚基君担任由淞至鎮之防務以專責成云

●偷竊軍火之嚴諭

上海鎮守使鄭汝成君昨日示諭云照得製造局原屬軍事範圍以內所儲槍械各項物料均係製造軍火需用如有偷竊局中軍火及製造軍火物料者無論大小輕重一經查出立按軍法從事決不姑寬爲此出示嚴諭仰即一體遵照云云

●商界反對恢復厘局

旅滬客幫商會前以津浦沿路釐局已奉交通部議決寓征於運於九月一日實行裁撤近聞南京張都督擬恢復釐捐反對部裁津浦厘局仍擬派員開辦等情實屬有違部令且南方亂事甫平商業凋敝若再規復厘金商民力有未逮故擬定期集議公電政府請即阻止以恤商艱而免更張云

●警備隊得邀獎賞

上海鄭鎮守使查得上月間由淞滬警察廳警備隊長協同隊士在南市永盛碼頭船上破獲亂黨秘密機關拘獲亂黨方繼英徐獨鏖六人並搜出炸彈五十餘枚一案已由警廳將徐獨鏖等解由本使訊實後徐犯先已鎗斃其餘各人暫留候示在案茲因此案關係亂黨私設機關意圖赴浙省獨立所獲各犯均匪重要尚待同黨電獻生引渡後再定終結現備洋一千元移送淞滬警察廳飭着賞給第一警備隊隊長隊官隊士等以示獎勵等因業已分別獎賞外所有當場出力之偵探汪銓等即由穆廳長自行給賞洋五十元

●議員行將北上

衆議院上海議員姚子讓君前日請假返滬後已有二旬茲悉姚君此次南旋其原因有二一爲前次高昌廟之戰地方糜爛不堪收拾在滬官紳文電交馳敦促返申共同規劃善後事宜一爲姚君令堂今年八十有五平素事奉至孝上月忽患清恙由詰嗣孟笙君電稟後即回里省親到滬上兵災事已商請鄭鎮守使即日發銀撫恤母病亦得痊愈而北京議院中電催到院甚迫特定於今明首途北上云

●查察崗警之勤惰

淞滬警察廳長穆抒齋君訓令所屬各區署云照得巡警有保衛地方之責舉凡巡邏崗巡各職務均屬緊要惟其中奉公勤慎恪守警規者固多而敷衍了事者亦在所不免除派員分別區域嚴密督察務將各該署正署分署在崗各警能否得力據實呈報以憑核辦外爲此令仰各該區署即便遵照督飭巡官認眞詰誠實力奉行不得視爲具文是爲至要此令

●布告衛生辦法

上海市政廳總董陸崧侯君昨日接准上海縣吳知事函云案據上海兵災善後事務所公共衛生股案呈此次兵災之後防疫爲重要之圖必須居家鋪戶各自留心亦能弭患無形收效奇清潔之効既經商同市政廳衛生處訂定辦法先從街市溝渠入手茲將簡明辦法逐條開列請即布告周知等情前來除函致淞滬警察廳查照并出示布告外相應抄送辦法五條函達敬希察照爲荷（計開）　一傾倒垃圾以上午九時爲限逾限由巡士禁阻詰問如屢犯不改照章拘局究罰一面由查垃圾人查察如有以上情事報由關巡干涉　二垃圾夫以貨圖近便倒垃圾在浜內或泥墩上巡察亦可干涉　三挑糞以上午十時爲限逾限由巡士拘罰　四禁止沿路售賣蘆粟　五禁止水菓攤售賣切開水菓

●卜總巡病愈北上

公共總巡捕房總巡卜羅斯君任事期滿即應中央政府之聘爲北京警務顧問官定於本月十六日交卸北上嗣因偶患微疾屆期未能啓行各情已迭詳本報茲悉卜君病已告痊業於昨晚乘輪晉京謁見袁大總統面商要事聞擬在京稍作勾留定於月杪仍須回滬一行云

●鹽巡總長之文告

浦東沿海一帶爲產鹽之區向有引商商潘宏昌設廠收鹽運銷詎光復之際松軍分府覬覦鹽利派令葆安營佔踞廠房收鹽但無引地銷售專以私銷爲宗旨屢經引商潘宏昌及板戶公所代表周梯雲赴各官廳呈訴請求解決業奉上峯俯允派員將廠發封轉給引商收管外昨復由蘇省鹽捕營王統領委任張翀爲鹽巡總長昨張總巡已頒發文告略謂組織松場鹽巡頒發鈐記已將開辦情形報告在案因創辦伊始章程不厭周詳故尚未實行出防現因滬地忽肇兵釁梟匪即乘隙而勸結幫販私毫無顧忌勢將勾誘餘僞私鹽由松場過塘內灌蘇松若不從嚴堵截鹽務廢墮伊於何底非但國課攸關抑且擾亂地方爲此本總巡上維課稅下保桑梓分派巡警按段梭巡內保各廠外堵偽私以輯私爲事責於地方各事均不干涉凡屬巡警皆身穿鹽巡號衣以示區別合行布告望吾鄉父老昆弟須知此項鹽務巡警非地方巡警界限分明倘有不肖之徒或阻撓巡務或冒稱鹽巡一經訪察定行從嚴懲罰莫謂言之不預也須至通告云云

●救濟婦孺會紀事

上海泗涇路中國救濟婦孺會致法總領事甘世東君函云敬啓者敝會來源短絀所以較諸上海各慈善團異常困難既經組織義何容辭但敝會近日留養被拐婦孺除資遣招領外計已有三百名之多月來所收被難者亦復不少所以前次法租界臨時救濟會送到被難小孩多名即平時貴會審公堂暨法總巡捕房陸續兩片送被拐婦孺到會者共三十六人均極款迎承任留養其每日飲食冬夏衣履臥具雜費及留養所教育等用均屬敝會自担力籌現狀已危因至極茲聞法租界前設救濟會已經取銷尚餘有救濟之款惟貴總領事爲會董主持爲此函請台端查照撥助惟如所請以惠無告婦孺得有生機至紉公誼并希見覆爲荷云云　又英美公共租界會審公堂函送到該會鮑楊氏施達氏又小孩陳木子已貨送蕪湖警廳又毛周氏送無錫警廳莫太氏送浙江塘棲又營口檢廳函送到會葛楊氏貨送蘇州警廳又營口安良會函送到會潘郭氏貨送常州警廳又上海地方第一初級檢廳函送到會張馬氏遣送鎮江警廳又臨時救濟會送到小孩薛仁寶貨送無錫警廳凡七月份各處送到者均經該會按照開來原籍并考明鄉音相符即派人貨送妥交當地警廳傳各家屬認領矣

●紅十字會來電一束

南京張都督致沈會長電紅十字會會長沈敦和先生鑒嘯電悉貴會掩埋隊現易黑色制服已傳飭各營知照不得誤會並隨時妥爲保護矣特電復勳敦印

武昌黎副總統致沈會長電紅十字總會沈仲禮先生鑒電稱悉尊情當即轉請張都督分飭軍警一體保護矣知念特復元洪巧印

蕪湖分會致沈會長電紅十字總會沈會長鑒蕪湖附近蕭國瀞沚黃池一帶現經廳軍克復一律肅清分會派往醫隊悉於節前回蕪所組織之湖南會館及馬路昇平樓第二第三兩臨時醫院業於今日停辦惟壬子冬所創平時醫院仍照常連診特聞餘函詳蕪會雀法叩嘯

北京總會來電紅十字會鑒鐵電均悉南京釣魚台分會及各慈善團體已照來電請部轉電張都督出示保護惟南北段辦事處被搶一節來電於時間地點及行搶之人未詳叙出無憑達部擬請尊處查明再行辦理如何乞示崑拾

中華民國二年九月二十日（卽癸丑年八月二十日）星期六　第二千零六十九號

本埠瑣事

城內

●失包候查批示　前月下旬本邑南北兩軍開戰之時滬上各典商等律停止營業且恐受害各貨咸遭損失所以預告將貨打包雇舟運往北市暫寄及至事平之後將貨運回惟南市濟宏濟昌兩典檢查搬回之貨濟宏則失去十七號濟昌則失去十九號等各一包貨物該典等各執事深恐日後當戶前來取贖理應照數賠償尤慮其藉端滋詐故於前日投上海縣公署請求出示布告吳知事以所稟是否屬實候查明批示飭遵

●研訊謀斃舵工案　小輪舵工周根和遺船夥陳順林等起意謀害拋尸浦江由尸妻周梁氏將尸撈獲報請地方檢察廳派員往驗並據該廳法警金寶山侯崔麒陞云卿等知會法捕房協同包探將陳順林陳阿弟等四名拘押捕房着該警等於十九日到公堂迎提各情已紀前報昨晨在檢察長仍命金侯陸三法警赴法公堂將陳順林陳阿弟吳和尙陳和尙等四名並抄出大洋一百三十四元一併提解到廳卽奉陸檢察官提案研訊陳順林供在周根和小輪船上爲夥本月初三日偶因細故與周口角爭執周自不小心失足墮入浦中溺斃周妻瑞人唆使誣指小民等謀害身死小民知事不妙情願出洋賄和故託陳阿弟陳和尙吳和尙等出爲介紹前日約定在小東門外登樓萬里春茶敘隨帶現洋一百五十元不料尸屬等屆時不到小民反遭拘捕送案求察問官得供查點送案之洋祇存一百三十四元缺少十六元問所少之洋何在稱有住此處廳前左近之吳蘭卿亦在此事中干涉被其取用是實質之陳阿弟等同供周根和身死一節我等均不知悉權事後由順林囑託出勸是實問官得供判將陳順林收押陳阿弟陳和尙吳和尙判交陳阿壽周榮桂陳福春等保去候嚴緝在逃之兇並傳同尸屬等到案再行訊究一面立飭法警將欺詐取財之吳蘭卿立時拿獲送案問官今先行管押候核

南市

●人贓並獲　南市關橋堍理化齋鐘表店因本年陰歷六月間滬地戰事發生時該店主陳瑞亭攜眷同夥友等避難往北市不料被竊戶某甲等乘虛進內將店中鐘表四十餘架洋琴一架搬擄一空值洋數百元陳覺察後卽報第一區警察署請緝茲由偵探胡富泉在浦東楊家渡王金生成衣店內查見洋琴一架確係原贓由陳認明帶同將王帶區供由陳阿弟所寄遂將陳及李根生拘區後供認分得鐘兩架賣得洋兩元實由春發等起意進內搬取是實飭將人贓併送上法科訊究

●吊贓無着　法公廨前據招商局報告失竊某號棧房內之桐油數担旋由包探拘獲竊賊王郞海供明共得三洋鐵箱售在南市周源昌蘇袋店內等語昨由廨員備文派探至地方檢察廳請爲查吊奉派法警徐文德協同至第一區第一分署飭探前往吊贓無着卽將店主婦周徐氏拘區帶回地方廳候訊

北市

●查獲盜匪　前日水巡隊巡士周紹永巡長童福祺在新大橋查獲盜匪潘阿七朱阿福二名並盜船一只當被搜出新式白郞林手鎗兩支及子彈百餘粒一併帶隊由該隊長訊問一過判解送浦東水上警察廳核辦

●傷孩候驗　朱玉鳳昨扭何殿元何大匯子至三區第三分署控被二何騎牛在途撞跌伊孩傷及頭面等情當經該署員解送三區警察署張署長移交檢察廳驗傷核辦

英租界

●失愼卽熄　英租界徐家匯路三百二十三號石作披屋內於前晨忽然失愼當時冒穿屋頂延燒隔鄰三百二十四號平屋兩間迫救火會西人急馳皮帶車馳往澆救而火已熄滅事後捕房得悉當飭包探浦榮昌前往查得火係煮膳遺火於薪致兆此禍惟起火之家並未保險遂卽據情回稟捕頭核示矣

●候查車價　自稱蘇州警備騎兵第一大隊本部偵探課祕密偵探委員潘誦成（卽沈氓潘小九）前因於西歷一千九百十一年十一月四號在廣西路持刀戳傷爲仲彥逃逸經馬指名控由捕房稟廨出票緝提茲潘迴上海由探獲解公堂訊判押候查訊在案昨由捕房將潘解廨奉關讞員會同英廣副領事訊據原告馬仲彥借證沈翔雲並延律師上堂稱前情請究詰之潘小九亦延律師上堂辯稱原告被戳時被告不在上海係任南京第九師第十二旅三十三團充當營長現被告亦有差委並將騎兵隊隊長徐廷棫偵探課課員妻子秀會委之委札呈請察閱並據潘小九供稱前年十一月間我在南京係乘滬甯二等火車車價計洋四元等語復據原告律師聲稱由滬往甯二等火車車價係每人六元今被告所供不符應請察核中西官核供迭判潘仍還押候查明車價於下禮拜一訊核

●騙洋候究　南匯縣知事莊炎以該縣境內不靖添招軍隊以資防堵特派員莊誼來滬訂購軍械被自稱協豐洋行買辦莊少雲騙去定洋一百數十元被控公廨昨由莊廨傳提包探卽阿金將莊少雲傳至公堂奉中西官訊判過堂候訊

●紀事畫

▲張勳禍甯記（一一）

張軍強搶婦女輪姦必至死死後尙有姦其屍者狀至慘酷軍士行爲假同野蠻地方之士人張會長覔置若罔聞

法租界

●僞造田單　吳少卿前控稱李秋庭將田單抵押洋八百元過期不贖求追等情交保無保挺押不交論令原告查明田產坐落何處拍賣作抵昨日吳又稟稱當向該圖地保查得此田單係屬僞造求請徹究嚴追李供此單係楊姓託小民抵押原告與楊亦係相識可否著覓告尋楊判案追究品讞員判還押限十四天交洋遠千重究

●失火罰洋　捕房稟稱王開鴻所開烟紙店後面屋中忽然火起幸得當場救熄不愼之咎難辭故送案請訊供係烟囪內之火延及柴內所起並未成災求宥判罰洋一元充公

美租界

●西醫赴漢　本埠中國紅十字會西醫柯師君前晚乘輪赴漢往武昌謁見黎副總統面商要事云

●踢傷巡捕　一千零十七號華捕昨午巡邏至北四川路橋畔忽來逃馬一頭被捕扣住欲牽入捕房行經乍浦路來一馬夫孫福生向捕奪馬該捕被馬踢傷將孫拘入捕房捕頭諭押候辦該捕送同仁院醫治

來函

●甯人痛心之言

敬啓者甯地不幸生命遭刦程應不才被賊欺侮何賊暴虐勸商助款民不聊生凡我同胞莫不希望北軍入城以救我同胞生命財產乃張勛不仁縱兵虐民燒殺淫擄自初一迄初五創歷古未有之命令統其部下豺狼犬豕施尾蠻衣盜賊之罪卒大掠五日以酬士卒於是城南城北門東門西大街小巷商鋪洋行教堂居房瓦屋茅棚破墻沖門挾刀荷槍見金銀卽攜帶見女子卽姦淫稍有拒抗立卽戕斃日姦夜火以爲樂事兇下關尤甚放火焚燒河東河西城邊江岸旅館商鋪都成焦土傷心慘目不堪道此嗚呼張勳張勳是何居心以堂堂政府之軍甘爲盜賊砿爲亂之兵忍行搶刧侮辱我同胞搶掠我財產姦淫我子女拋棄我生命蹂躪破壞共和人道無存國法安在數日以來民不願與共處都攜帶搶掠未盡之行李衣件出居他鄉乃張賊又起不良之心阻民出城勒商開市國旗未張搶姦不已缺食乏衣凍餒兼作嗚呼甯地難民不久定遭最慘最苦之死矣予生不幸亦在斯列且大總統遠隔千里身處北方信張賊一面之詞隨加之曰上將之曰都督民之生命財產置若罔聞嗚呼予今憤無可憤忍無可忍敢爲甯地父老子弟之代表請爲萬萬甯胞父老子弟通電轉達大總統請先救民命後撤張勳則甯地父老子弟幸甚四萬萬同胞幸亦卽中華民國前途幸矣

南京難民部內分子泣血上書

來件

●紅十字會江理事長上沈會長書（三續）

調查員將借給各戶之帳略交墀收閱除慰勞外並力囑秉同事日查甯城被搶者或居百之九十七被姦者實不足千之二外間傳說實不足據名譽人之第二生命當留甯垣婦人女子以餘地如所聞紅船內之女子哭聲背在城頂之說既非目覩大抵過甚其詞時已深夜一時于君少彭尙稽核掩埋總數計一具會員苦力百數十人三段奔馳無日不處危險地位天熱穢氣登山涉水勞頓可知然覺無傷者病者亦稱幸事墀當與于君分派粮食銀錢藥料藥派棉花棉被等物洪沈諸君解決婦孺留養院于宋二公討論甯地情形以現在秩序尙未十分堅固諸君熱心救濟爲婦孺開一線生路凡我甯人咸深感激然今非其時可以緩辦洪君等深然其議然已目擊此慘狀斷無坐視不救之理當竭數人之力謀所以萬全者盡我人之力而已衆感謝宋培之君又報告覓隊員百人已往太平門外天保城兩現在掩埋之困難必須在山頂盧蕩尋花台獅子山等處日獲屍骸費鉅功倍所以慰幽魂免疫癘耳墀甚服其論惟宋陳二公辦事處不幸被搶事定之後當爲之申理然已衣履俱無矣十三晨六時赴南門同壽堂上浮橋紅十字會北段辦事處陳君履源宅空無一物惋惜安慰久之偕王培元隊長蘇荔棠醫士赴善後局續商甯城賑務後往鼓樓醫院見所運糧銀棉被藥料餅干已至與于君分撥復往金陵基督會格紅十字會醫院傷兵之衆多醫治之精良調度之得法兵民聚處起臥如在天堂詢諸受傷者皆大感頌（未完）

▲小說二▼

●社會小說　黨魁　（逸僧）

余廁身黨界中於今三年蚤暮爲名利是圖卑鄙齷齪人所不屑爲者我樂爲之人所莫能言者我必言之及今思之流汗浹背泣下沾襟幾無顏齒於人世所謂椎心泣血噬臍何及我之謂矣乎旦潛思黯然銷魂英雄末路日暮途窮我非英雄今焉亦有日暮途窮之況也有媿英雄矣旅館無聊略述懵容愧赧之事藉以却愁

嚮者我國未革命時我固非陳平家居鞅鞅之可比我乃椎屠犬雞鳴狗盜之雄也鄉里中皆不我齒我亦不欲見齒於鄉里男兒幕天席地四海爲家我自幼有四方志焉知所謂鄉里者回睞曩昔我應滿清老爺招輸時囹圄深居固隱者之樂也而今安在哉又臆曩昔閨房勒令剃髮時倉皇奔走固風流佳話也今不可復得矣我聞黨員之公然開會我有曩昔深夜呼朋嘯侶艱難之嘆我見律師之滿市揭櫫我又有曩昔陋巷匿跡困厄之感已矣往事莫重提過渡光陰有一部二十四史從何說起之慨吾言及此有痛於心雅不欲細述之也吾今且述黨中歷史語我黨員閱者見之旣且責我黨魁之不道我亦將笑黨員諸公之愚矣然而我今落魄滬上未始非天有以譴責之也（未完）

日本郵船會社

啓者本公司之木神丸准於九月念二號禮拜一開往日本各埠[illegible]

日本郵船會社謹啓

外國輪船出口日期

亞西亞	二十日開往美州	太平
高麗	二十四日開往花旗	太平
拿挨	二十五日開往倫敦	英公司
妻尤丸	二十八日開往花旗	美生

◎進口輪船◎

九月十九日（十九）禮拜五

甯紹	由甯波	甯紹
北京	由甯波	太古
慶	由長江	太古

江永	由長江	招商
大吉丸	由長江	日清
公平	由南京	招商
德興	由長江	鴻安
恆生	由汕頭	怡和
愛仁	由香港	
同華	由牛莊	招商？
土佐丸	由日本	郵船

◎出口輪船◎

九月二十日（念日）禮拜六

近江丸	開往日本	郵船
南陽丸	開往長江	日清
土佐丸	開往日本	郵船
廣州	開往香港廣東	太古
安慶	開往長江	太古
連升	開往烟台天津	怡和
恆生	開往汕頭香港廣東	怡和
江天	開往甯波	招商
甬興	開往甯波	甯紹
圖南	開往福州	招商
新銘	開往天津	招商
公平	開往烟台塘沽	招商
蕪湖	開往牛莊	太古
德興	開往長江	鴻安

九月廿一日（念一）禮拜日

江永	開往長江	招商

彰壽堂藥房眞正第一家姑得異法卽愈耳聾丸●立服立愈●假冒甚多●購者宜愼●遠方託滬友代辦最妙或郵局亦可
凡患耳聾者因腎水下虧相火上炎或驚火傷肝以致耳聾目昏視聽不靈皆因陰虧陽損而其病原尤在氣虧血[illegible]

善治耳聾

常傷流膿水另採珠黃吹耳散郵急每瓶五角雙料一元賜顧認明上海拋球場南首河南路七號洋房彭壽堂託郵局函購外加寄費一成指明牌號勿寄別處

[illegible]加工精製是丸專治一切耳聾之症無論男女老少聞耳重聽雖二三十年老症服之立見奇效[illegible]生津微識納浮陽除退遠熱重者二大盒斷根輕者一大盒全愈妙在神情氣爽身强體健永無復發之患[illegible]下治耳聾之第一奇藥也近有仿冒幸勿受愚每盒四元中盒二元小盒一元雙料加倍取效更速如兩耳挖損[illegible]

實業界

實業評

上海製絲家之懊喪　（澄）

▲大利全讓外人

歐洲蠶繭歉收日本秋蠶亦呈歉象照全球需要供給之數推之今年上等繅絲必漲至千兩以上（本報實業界早經詳載）乃中國絲商不知直接調查不明世界市情當舊歷五六月間已將上海繅絲悉數拋售與寓滬西商今甫月餘耳西商已贏利一二百萬而我製絲家瞠目視之無如何也嗚呼絲繭商也而可無直接機關無世界知識乎哉

譯件

歐洲人髮營業之近狀

據八月下旬倫敦來函云人髮之在英國其銷場至廣目前竟有供不應求之勢近年來各處人髮紛紛運至英國其來源即因是而驟形缺乏今欲求人髮之長細而品質佳者蓋戛戛乎難之矣按各處每年輸入於英國之人髮歐洲約五十萬磅中國約一百萬磅其價格則尋常顏色者每磅自三十先令乃至五十金磅不等其純白者則近日竟售至每兩一百二十五先令或每磅一百金磅蓋近來白髮之銷場極大故價格亦因而增進也白髮之最佳者大抵來自法意二國及波希米亞英人用以作髻用以編辮且老年男女喜以髮白如銀自豪故大多樂用之凡髮之細者均來自歐洲若中國貨則皆粗髮近來英國老人咸有盛飾外觀講求邊幅之趨勢其購置他人之白髮以自加於頂者殊觸目皆是若老嫗則向來以色黃如金之髮相誇耀者近亦一變而愛純白云

譯大陸報

新聞

自製衫襪廠之發達　（香港）

據駐香港美領事安德慎報告美貨在香港近年來有特別發現者即係華人購辦美國線紗自行開廠織造笠衫線襪又運回美國消售於華人也據某一家所織之貨運回美國者居其半爭今人尚不留意也此項工業在香港現有七家初則有衛生公司創辦於前七年本意日興故仿辦者繼起近三年來此業異常發達內有五家機器極全備衛生公司設於九龍每日織出衛生衣由一百打以至一百二十打工人共有一百二十五名類屬少年男女每名每禮拜工金至少得美金四毫八仙多則可得美金四元二毫勻計每人每禮拜約給銀一元其餘六家亦大略無異合計七家工人達二千以上云云

李君玉汝祝君介人以橡膠一物自發明以來各國研究製造日精用途其廣料需用尤繁若不廣籌銷路何以圖利源而興實業現在聯合同志在日界壽街組織大雅膠皮公司除由發起人擔任五萬元外其餘尚須招股十五萬元聞該公司昨已開幕矣

煤礦大開採之成效　（廣東）

近年來文明所辦之煤礦頗著成效曾採出煤炭不少現毛又擬續行出井煤炭一百萬零八千斤運省銷售昨已照章繳納出井稅銀六十三元於實業司該司核與新定每噸三元五毫每百抽二之數相符經即給予運照矣

煤價飛漲之原因　（漢口）

湘煤一項爲日用所必需向日商民由船裝運到漢銷數頗行暢旺近自湖南取銷獨立後尚有不法匪徒圖謀不軌現雖經都督譚延闓斬決多名惟煤船到漢甚少現在河下之煤頗行缺乏以故煤價飛漲每担已漲至六百七十文聞尚有飛漲之勢云

麵粉工廠銷路大暢　（無錫）

本年麵粉生意恰值麥價低賤戰事發生銷路因之大暢故如無錫九豐茂新等廠營業上頗形發達而茂新添置新麵機十二座以期力求擴充并聞泰湖莊新創恆豐麵粉廠亦已組織完全開辦之期不遠矣

德錠又占我銷路　（東三省）

德商禮信洋行運售該國製造之錠油於東三省銷路頗暢緣該錠油價廉而色鮮華染商均喜用之而中國所產之錠因此大受影響且德國錠油並非天然物產係用該國各機器廠所拋棄之煤灰用格致法加以藥料製成者竟能獲最厚之利我華之天然物產反不能設法改良與之爭競殊堪爲工商界前途悲也

膠皮公司纔開幕　（天津）

商情

◎金融　▲符號者價漲△符號者價退無符號者不動

匯票　昨陽歷九月十九日各國匯票行情如左

上海匯至倫敦

大條銀電報 ▲二十八辨士一八七五
英國電匯 ▲二先令九辨士
英國現匯 ▲二先令九辨士〇六二五
電匯四個月 ▲二先令九辨士二五
買進四個月 ▲二先令九辨士七五
買進六個月 ▲二先令十辨士
定貨四個月 ▲二先令九辨士八七五
定貨六個月 ▲二先令十辨士一二五

上海匯至法國

法國現電匯 ▲三法郎四七
四個月電匯 ▲三法郎五四半
六個月電匯 ▲三法郎五六半

上海匯至德國

德國電匯 ▲二馬克八一
四個月電匯 ▲二馬克八八半

▲以上合上海規銀一兩正▼

上海匯至紐約

美國電匯 ▲六十六元八七五
四個月電匯 ▲六十八元七五

上海匯至香港

香港電匯 七十三兩七五

上海匯至日本

日本電匯 △七十四兩六二五

上海匯至印度

印度電匯 ▲二百〇四羅比半

上海匯至和蘭

和蘭電匯 ▲一百六十六兩三七五

▲以上合上海規銀一百兩正▼

標金 △開盤三百五十三兩八錢半 △收盤三百五十三兩八錢半

錢市　九月十九日收盤市價如左

龍洋 ▲七錢四分五厘
英洋 ▲七錢四分七厘一二五
小洋 ▲六錢四分六厘一二五
銀拆 五分
銅元 一百七十四千六百文
洋找 △七錢三分三厘
錢找 一千二百文
衣牌 一千三百十文
市錢 一百五十文
八開 一百十四文
貼水 每角十七文
本洋 七錢二分

銀行交易報告　昨九月十九日

本埠銀行照電現先令價計二先令九辨士合上海規銀一兩較之前日先令價又升長八份之一至大條銀價亦較前市漲高四份之一開出二十八辨士一八七五合規銀一兩正茲錄各銀行買賣市況如左

德華銀行買進現英洋三萬元價係七錢四分六厘八毫七五

金市　九月十九日收盤市價如左

現貨標金 △三百五十五兩
沙金合赤 △三百六十二兩
足赤條金 △三百六十三兩

銀市　九月十九日收盤市價如左

英洋 ▲開盤七錢四分六厘八七五 △收盤七錢四分七厘一二五
銀拆 開盤五分 收盤五分
轉賬五分 掛牌無

◎土貨　▲符號者價漲△符號者價跌無符號者不動

絲市　昨日各洋行交易市價彙誌

達昌洋行買金單獅牌頭二號山東黃絲十包價每担五百七十兩至五百五十兩

祥利洋行買紅單獅牌頭號山東黃絲十包價每担四百六十兩

茶市　昨日行情續列如左

錦隆洋行買新隆泰棧二五箱婺源茶一百八十二箱價二十九兩五錢又買鼎盛隆二五箱婺源茶一百三十五箱價二十九兩五錢　又買萬和隆棧公平二五箱婺源茶一百十二箱價二十七兩五錢　又買洪源永棧和泰昌一五箱婺源茶一百四十箱價二十九兩　又買洪昌隆棧裕泰二五箱源婺茶一百箱價三十一兩

天裕洋行買謙泰昌棧六謙二五箱婺源茶一百四十箱價三十二兩

又買洪昌隆棧裕隆二五箱婺源茶九十八箱價二十八兩五錢　又買洪元永棧愼和二五箱婺源茶二百三十五箱價三十三兩

糧食　昨日內地各處來貨與市上銷路兩平價仍較前彷彿云

油荳

連日油豆銷路活潑價故逐漸漲昨日滬南銷開之大小簍荳油四百件係內河等客帮銷路云茲錄昨開之價於左

膠州荳油 每担八兩八錢
岐山荳油 九兩四錢
船牛荳油 九兩九錢
棧牛荳油 九兩七錢六分五

○洋貨　▲符號者價漲△符號者價跌無符號者不動

日本棉紗　昨日市價開列於左

二十支紅財神 ▲一百十四兩五錢
又 藍魚 ▲一百二十一兩
又 五子 ▲一百十五兩
又 日島 ▲一百十五兩五錢
又 飛鳥 ▲一百十八兩五錢
又 什牌 ▲一百十兩
十六支藍魚 ▲一百十六兩五錢
又 三馬 一百十四兩二五
又 立馬 ▲一百十三兩
又 飛魚 ▲一百十四兩五錢
又 二龍 ▲一百十一兩五錢
又 三囍 ▲一百十一兩
又 雙鹿 ▲一百十二兩
又 雙喜 ▲一百零八兩
又 五福 ▲一百零九兩五錢
又 獻牌 ▲一百十一兩五錢
又 扇面 ▲一百十四兩五錢
又 金象 ▲一百零九兩
又 花蝶 ▲一百十四兩五錢
又 猴子 ▲一百零六兩
又 什牌 ▲一百零六兩

東紗昔出一千八百件

●疋頭行市

▲民國二年九月十七日禮拜三

怡和洋行料莊　（續）

三十碼藍蟹 ▲三兩〇六分
三十碼駱駝 ▲三兩五錢三五
四十碼又 △四兩九錢

（竹布）

三蝙蝠 ▲四兩七錢六分

（漂布）

藍一等 △五兩四錢二五
金一等 △五兩六錢五五
四洲城 無市

（完）

●疋頭行市

▲民國二年九月十八日禮拜四

元芳洋行料莊

○羽毛

桃紅九老牌每疋 ▲十八兩〇五分
大紅又 △十六兩六錢七五
淡黃又 △十五兩一錢
新綠又 △十五兩二錢半

○斜紋羽緞

狀元圖 △五兩〇五分
辛十四娘 ▲六兩一錢
雙龍無敵 ▲六兩零七分五
海狸圖 △六兩四錢
荷花圖 △五兩三錢
春芳圖 ▲六兩二錢五分
商買圖 ▲六兩二錢二五

（絲羅緞）

天姬圖 ▲二錢九分五釐
五子登科 △三錢〇二釐半

○泰西緞

萬斛珠 每碼 二錢二分五厘
三俠圖 ▲四錢一分七五
射雁圖 △二錢三分三五
天賜財源 二錢二分
兒女樂 四錢〇七厘半
鏡中花 ▲四錢二分
一定中 △四錢一分
酒醉石 △二錢三分二五
黃金印 △二錢二分半
買花圖 △二錢二分
吉長如意 △二錢三分
寫字圖 ▲二錢四分半
九子圖 △二錢三分半

○元羽綢

花燭圖 每疋 ▲十兩〇二錢半
雙花鋼 △七兩九錢
二美圖 ▲九兩零七分半
聲聞於天 △七兩七錢半
彩八士 △八兩九錢半八
安殿寶 △八兩九錢
竹林圖 △九兩零五分
鸞鳳燕圖 △八兩七錢七五
賜樂圖 △七兩九錢半
忠孝全圖 △七兩八錢半
九獅圖 △七兩八錢
燕國公 △七兩八錢
梳粧圖 七兩五錢半

（未完）

滬開上[illegible]交易[illegible]

本局監製禮冠皮統緞紗各式時款小帽新樣女勒等貨物質料選上乘式樣博製時新深恐海內同胞尚未週知特此廣告如蒙賜顧無任歡迎務請認明

上海英大馬路望平街北口馬敦和新號　毋誤

商業消息

●各公司行市股票表

▲者漲△者跌

	公司	結盤 九月十九日
銀行	■原銀行	六兩七錢半賣同
	匯豐銀行	八百元▲買七百九十五元
棉花	怡和	一百三兩▲買一百四兩
廠	又	△一百二十七兩半買同
	鴻源紡織	八十七兩半買八十五兩賣八十七兩半
	老公茂紡織	一百一兩半△賣九十三兩
	上海紡織	一百七兩
	瑞記紡織	▲四十一兩△買同
船塢及	耶松老船塢	五十三兩買五十三兩
碼頭	匯山碼頭	▲二十四兩五分▲賣二十四兩五分
	公和祥	一百七兩▲買一百六兩
雜類	電車	七十二兩半買七十二兩半△賣七十一兩半
航業	駁件轉運及施輪	二十五兩▲買二十三兩五錢
	中印輪船	六十四兩買五十五兩
種植	惠摩合來橡樹	一兩零五分△買九錢賣一兩一錢
	康所利得壘植橡	五兩△賣二兩半
	太平橡皮	二兩一錢半賣一兩二錢半
種植	阿馬種植	五兩二錢五分
	英爪哇(通運經手)	▲六兩七錢半
	白都安南	△一兩一錢△賣九錢半
	畢第種植	△一兩五錢▲買一兩半
	愛橡皮	三兩半
	英拉門會壘橡皮	九兩八錢
	爪哇合來橡皮(通運經手)	十二兩半賣同
	高達拜羅像皮	四兩
	蘇門克爪哇種植	十兩買十兩
	沙買格格橡皮(祥泰經手)	△五兩買五兩賣六兩
	上海克拉彭橡皮	▲一兩二錢半賣一兩二錢半
	沈吉兜壘橡皮	六兩半買六兩賣六兩
	倍僑	一兩△賣七錢半

股票行市本屆自星期三至星期五一次以爲標準其星期四至星期六行市未錄者概不登錄以省重複此啓

●調查日本臺灣銀行之報告

（銀行業注意）

二 政府之補助

東西各國以殖民銀行及貿易銀行不惟含有政治上之性質而收效之遲速又未可以預測故必出國帑以爲之補助若台灣銀行尤兼殖民貿易二者而有之故日本政府於該行創立之初即制下開之補助法(一)政府自認台灣銀行股份百萬圓(二)台灣銀行自創立之初期起五年間得以政府應得之分紅備抵虧耗(三)政府不得於第二條之期限內以其所認之股份售諸他人以其百萬圓作爲一萬股同時又撥一圓銀幣二百萬圓許於五年間無息借用以爲發行紙幣之準備夫政府所認之股原議年付四分之一作四年繳清果然則該百萬圓所生之公積應有念九萬五十圓然自三十五年六月第二次繳款而後政府以財政奇絀不暇兼顧至於中輟又不忍台灣銀行之前途以是而挫故所撥之銀幣二百萬圓許其於四十年起每年償繳四十四萬圓是實不得已而謀其次者也顧其經國之苦衷已有足令人欽慕不置者

三 營業範圍

台灣銀行之主旨既如前述斯其營業範圍自亦不得不複雜矣請詳記於左

甲 經理官款台灣銀行未設之前該島置有日本銀行分店以經理官款自有台灣銀行遂盡舉而託之自總督府之特別會計以至官設鐵道用品各收支靡不歸於其手且區域廣而交通未備乃即日本銀行分店所設之制度斟酌而損益之先廢嘉義之支庫移鳳山支庫於打狗繼增設於基隆旋又及於嘉義阿緱花蓮港諸地今則本金庫一支金庫凡十一據日本銀行國庫局之調查自明治三十八年至四十一年各金庫之成績當推台北爲第一云又所保管之有價證券則如左

年次	收進 圓	付還 圓
四十年	一•六四七•一九四	一•三〇一•四二一
四十一年	五•五六一•〇三六	三•七八五•一〇六
四十二年	一四•〇二九•八一四	八•四三三•〇〇五
四十三年	一九•一四二•九五二	一八•九三九•二四六
四十四年	一八•八二八•七七二	一九•〇六九•四六四

乙 代理勸業銀行 日本政府嘗欲設置特別機關供給資本於該島之農工業家以輔其發達故明治三十六年特於勸業銀行法中增台灣借款得以業主權爲抵保之明文是年十二月台灣銀行遂與銀行締結契約爲之代理其權限爲(一)追繳借款(二)經理勸業債券(三)收支勸業債券款項及本利金(四)勸業債券及息票等之給發換給諸事務自其代理之初至三十七年止其成績頗無足觀至三十八年發布台灣土地登記章程而後告貸者漸多今據該行之營業報告自明治三十七年七月至大正元年十二月凡募集勸業債券二十一回綜計一萬二千六百餘通云

丙 匯兌 台灣銀行又兼營匯兌事務第就其內國匯兌一項觀之其進步已足驚人據該行報告其所經手之匯票三十三年下半季僅二千零八十三萬圓至大正元年下半季增爲七千三百七十六萬圓自各地匯往者亦自千五百三十二萬圓增至七千零六十萬圓前者凡增二十五成後者約四十成至於外國匯票台灣本支店凡六百七十九萬圓內地各支店凡二千三百十四萬圓海外支店則兩匯一千百六十六萬兩元匯五百七十三萬元墨銀匯二千六百三十三萬元其於內地之詳情則如左

自台灣匯往各地者

	四十年下半季	大正元年下半季
匯款	三四•〇二三	五一•三六六
貼現票	一〇•五一二	一一•二九六
押匯	三•〇〇三	七•八九〇
代貨主收價	三•二一九	三•四一三

自各地匯往台灣者

	四十年下半季	大正元年下半季
匯款	三一•〇九一	五六•八四五
貼現票	一四•九二七	九•九四七
押匯	四•五〇四	九•六四九
代貨主收價	二•〇四三	四•一六八

以上猶第就大略言之他若存項放款其成績亦月異而歲不同綜而言之該行之事業雖不有利於國有利於民而策國者所當取則者也今更揭其收支狀况以資參考

年次	純益	公積	紅利
四〇上	三〇〇	一〇五〇	一五六•五
下	三八〇	一五〇〇	一八七•五
四一上	四〇七	一六〇〇	二〇三•五
下	四八四	一八〇〇	二五〇•〇
四二上	四七〇	二〇〇〇	二五〇•〇
下	四九八	二一〇〇	二五〇•〇
四三上	四五一	一七〇〇	二五〇•〇
下	五一六	七四〇〇	三〇二•三
四四上	五〇八	一六〇〇	三一二•五
下	五一三	一六〇〇	三一二•五
四五上	五一三	一六〇〇	三一二•五
大正元下	五一四	一六〇〇	三一二•五

專件

●雲南全省實業之規畫（續）

(四)農業敎育 農之事繁而瑣農之學邃而賾必先學理之硏究斯能有實際之改良現實業司會同敎育司籌送留學東西洋農業學生並廣籌辦理省會農業學校暨通令各屬推廣初號農校以冀養成多數人材爲改良農業實行之預備此農業敎育之辦法也

(五)墾務 滇省地曠人稀荒穢汙萊彌望皆是迭據各屬繪圖呈報共有荒地五十六萬餘千畝其臨安開化廣南各邊境及土司所轄未經調查者尙不在內前以大局甫定生計艱難卽通令各屬無論官荒民荒一律開墾以拓地利而蘇民困入春以來地方官紳呈請籌辦者已不下十餘處現復參酌地方情形擬訂墾荒規則十五條明定承墾手續升科年限咨請議會硏究刊刻通行藉廣招徠並一面飭員編輯種洋芋白話刷印多本分途演說令將初墾之地廣種洋芋不惟有裨民食幷可助長地方此墾務現在之辦法也

(六)創設農事試驗場 滇省農民往往旱潦聽之於天肥瘠憑之於地至於改良籽種調濟土宜則知者鮮今欲振興農業開通民智非學理經驗互相發明不爲功爰就省城西大普吉地方闢地千二百餘畝籌設農事試驗場並附設子種養成所委派農校畢業者分任其事凡土壤氣候肥料害蟲以及布種耕耨諸法槪令認眞講求外別列表呈報刊布民間作爲模範並擬將養成各項子種頒發適宜各屬試種以促農事之改良此設試驗場之辦法也

介紹藥業

艾羅療肺藥 雲獅商標 （一種）

外視 是藥乃水藥色赤並無氣味裝式亦頗精美

性質 潤肺不膩化痰不燥性定哮喘呼吸爽快

功效 凡傷風咳嗽哮喘氣急肺管發炎肺痿肺癰痰內帶血肺癆諸疾服無不療

種類 分大小瓶二種大瓶二元每打二十元小瓶一元二角半每打十二元

銷數 每年計有二十四萬餘打

發行者 上海三馬路大新街中法大藥房

●各藥房藥局注意

西藥之效用大矣本報調查上海藥房有屈臣氏有中西有華英有老德記有中英有中法有五洲有大陸有實威並有威廉士醫生藥局兜安氏西藥公司惟此外尙有各家藥房藥局以及各家之主要藥品(如中法之精神丸五洲之自來血威廉士之紅色補丸兜安氏之保腎丸皆是)敝報極願介紹於各用戶務乞貴藥房藥局將主要之藥品性質功用商標價目銷數隨時函告敝報陸續登表以供衆覽

彰壽堂祕製立止心胃氣痛散●異常靈驗●倘若不信●一試便知●凡服別家丹丸不效者一服此散立刻見功

……彰壽堂展診貧病有年民軍起義光復南京時隨赤十字會第二團諸同志野戰救護……

竹絡良藥

許繼祥謹啓　上海河南路七號彭壽堂錄

立止九種心胃氣痛永遠除根

此痛雖老年宿病愈後永不再發每張一元函購外加寄費一分

上海拋球場南首河南路彭壽堂啓

教育界

教育評

提倡國定教科書感言（誰）

教科書爲學校用品之一種而關係較重者耳教員之使用用品當視其性質別其方法隨時適用之是以黑版有黑版之教授法算盤有算盤之教授法教科書有教科書之教授法教員之教授不得其法則學生進步自當遲阻若以黑版之教授法用之算盤以算盤之教授法用之教科書黑版算盤不任其咎也教科書之內容自有優劣而教授法之優劣全在教師因教師之不善教授法遂歸咎於教科書論理容有未當因教師之不善教授法遂提倡國定教科書關係尤不可不辨謂坊間印行教科書無完全之本則在上者鼓勵書業使之自由競爭可也因之而提倡國定教科書則不可也在上者取締已印行之教科書使不致貽害教育界可也因欲提倡國定教科書而取締民間出版則不可也教科書國定制之不若自由編輯制稍具教育經驗者類能知之鑑於前清鑑於日本亦可恍然矣當今日教育萌芽時代烏可提倡及此吾讀張君論教授法文謂今日教授法改良之道則重新編定教科書而坊間所發行者宜大加取締云云（見庸言第十六號）今日印行之教科書不有教育部取締之乎若謂教育部取締之不善則當改良教育部之取締法不患坊間無良教科書出現而必提倡重新編定教科書者抑何故乎

調查報告

江蘇省上海縣市立農壇初等小學校

校址上海南市新馬路元年二月開辦

二年六月調查

類	項	內容
編制	職員	教員五人
	學生　學級及人數	初等科四年級十九人　初等科三年級二十八人　初等科二年級四十七人　初等科一年級六十三人　總計一百五十七人
	年齡	自六歲至十四歲
	學費	每半年二元　無力者得減半或豁免
	寄宿通學	通學
	歷年畢業人數	
	校役人數	
設備	建築	樓房兩幢門房兩間
	教室	三間
	操場	一方
	宿舍	
	圖書	二十餘種
	器械標本	十餘種　十餘種
	校具	敷用
經費	由來	市教育費
	歲入	市教育費　學費每年約收四百元
	歲出	一千八百餘元
教授	教科書	採用商務館及圖書公司本
	時間	每週均三十小時
訓練		嚴整
衛生		各室清潔光綫合度空氣新鮮

部視學許喆略謂該校係新建校舍擇地淨爽頗爲適宜校長及教員篤實勤勉注重實行力圖改進故教授與管理均有可觀云云

江蘇省上海縣市立農壇初等小學校職員表

二年六月調查

職務	姓名	出身經歷	担任學科	時數
校長	周慰恩	省立第二師範畢業	修身國文	十五
主任	倪吉亢	兩江師範畢業	修身國文算學體操	二四
主任	汪鑑棨	省立第二師範畢業	脩身國文算學唱歌	二四
主任	高樹棨	南洋中學肄業	國文算學圖畫習字	二四
專科	顧珮玉	市立萬竹小學教員	手工	三

新聞

王湘綺之孔教熱（長沙）

長沙孔教會借教育會開成立大會推王湘綺爲會長王演說略謂孔子之道自在天壤不待開會演說始能保存至辦理孔教會原因則以保存祀產爲主故孔教會之設地點必在學宮祀產保存孔教自有昌明之日正人心息邪說士林共任仔肩可也云云並有函致都督請其通令各屬切實提倡函云喆者中國文教昌明開化最先惟我孔子師表萬世其道如日月江河其言如布帛菽粟固無須乎別闢蹊徑創立名目如他教之奔走呼號乃能得人民之信仰也但世衰道微羣言龐雜入主出奴莫知其非漸而敗壞人常侮擾天紀變本加厲安有紀極本會愍焉傷之爰開會集議以維國教事無小而不謹言有大而非夸俾承學之士知所依歸亦卽古人敬業樂羣以友輔仁之義也查近日各直省皆立有孔教會以發明聖學救濟社會爲宗旨緊我南邦夙傳北學丁茲時局弘道在人茲就長沙府學宮設立孔教總會維持名教矜式國邑相應函請通令各屬切實提倡保護庶於人心世道不無裨益至叙公誼云云

教育叢談

游技時間與休息時間之管理（金劍平）

夫嚙枝之乘易羈脫羈之馬難馴何則規律與不規律也教室之內進退有序言動有方彼天真爛熳之兒童自然貌恭謹坐端正而無逾越範圍之虞然一出教室而游技於場休息于庭則以其天縱之活潑有不如離弦之箭出籠之鳥乎故教室中之管理易教室外之管理難何則規律與不規律也吾非敢謂兒童出教室後之盡無規律也長者相與說乎技幼者相與耽乎嬉鐵秋鐵棒轉台浪木運動有次肅靜寡喧未嘗無之也所以能如是者在教師之善導之耳吾又非敢謂兒童出教室後盡如脫羈之馬之難馴也乘其機會納以規律亦在教師之能臨機應變耳吾更非敢謂因管理之難而果視管理兒童之若馭馬也美彼兒童活潑天業一基跪羈不容預傷是宜發達其心身以達教育之目的綜上以觀則於管理上又發生一重要問題卽游技時間與休息時間於管理是如何而使兒童運動有次肅靜寡喧乎　聚若干活潑潑地之兒童於一場有不與然舉作者乎然而無妨也試依兒童發生種種之態度而研究之

兒童年齡不齊强弱有異而其行爲要皆無主要目的長暴幼强凌弱之事實習有所聞運動則爭先恐後嬉戲則私相毆逐甚至聲鬧徹舍教師雖抗聲喝止一時未易爲力

兒童無忍耐性一言之微輒訴於師甲或出於無意乙覺指爲有心皆事之常有者也然苟爲之處置則後起者視爲常例而教師不勝其煩矣不爲處置則黠者將日出其狡猾之手段以侮柔儒如何而可

然則若之何教師須常與周旋以監察之乎曰非是也試選擇品學兼優堪爲模範之高年生若干人爲照料生以照料同學給與徽章以爲識別訓令其餘兒童皆當聽從其言毋稍違背夫然後濟濟一場自有極規律之生活矣

請從而研究照料生之職務一曰保秩序夫於游技及休息時間往往易起爭擾息爭卽保持秩序也使必教師周旋其間吾恐二方面均欠活動反致注意難起有背師卽馳之病照料生則不妨也一曰忠勸告勸告同學以勿臨危勿相爭等細故蓋同學相處一堂勸告之機會實多見有不善卽叮嚀之其効爲大由是以言則游技也休息也雖無秩序之預佈與命令之約束而自合乎規律循是爲之則養成自動之習慣乃自立之始習於規律的生活爲自治之基不可忽也（未完）

專件

代用小學編定案（續）（武進李法章釋之稿）

第七章　關於編制事項

一年級　視生徒之程度以編制年級要以單級法爲最當其合級多級須俟同級生徒發達乃可實行

二學期　一年亦以三學期編制以民國二年八月一號至十二月三十一號止爲第一學期爲入學之始至民國三年七月三十一號爲第一學年其第二學年第三學年均依此例亦分臨時試驗學期試驗兩種惟學期試驗須給予修業證書脩業期滿須給予畢業證書以與學校同一

三修業　代用小學脩業丸初小亦以四年高小亦以三年爲限修業期滿之升學其效用與學校同

四學童　代用小學爲眞正之普及教育故代用初小學亦男女同校如能與辦代用女學爾更佳

五圖記　代用小學亦應刊圖記以昭信守代用高小圖記應由縣公署刊發代用初小應由鄉公所刊發惟須標明第幾區代用小學以清界限

國外時事

●萬國市政研究會紀事　(比)

今歲比利時國際集會甚多．其中除萬國兒童保護會外．當以此次萬國市政研究會最關重要．蓋近城市發達．列國政府均急於改良市政．此會專以研究有關於市政問題爲目的．擬徵集種種成績．並議決各種提議事項．其內容分爲兩大部．第一部主管城市建築方法．第二部主管城市編制方法．各種重要問題亟待研究者．爲城市裁判制度保障法．市政人員編制法．市財產賃貸法．及稅則制度等．列強參與此會者．計十六國．世界有名大城．亦多派代表蒞會．鐸失氏爲巴黎市代表．曾任聖彼得堡海牙．克利斯細亞尼亞市長諸職．現該會循海牙府知事之請願．擬改爲常設機關．併創設萬國事務局一所．由各國派代表三人組織之．此局爲中央機關．關於市建築及市行政事務．均歸此局管理．各國蒞會代表．由白呂失爾(比利時京城)市政廳招待．彼輩擬便道遊歷恩物爾城白呂士城及比國海岸云

●布土劃界問題　(投)

布爾加里土耳其兩國代表於今日(十七號)會議．其會議之主旨．多半關於台馬的加管領問題．各代表以此項問題解決在邇．擬卽審查邊界之區域．茲由軍事評議員等規定界綫如下

以恩拿司爲起點．循馬里沙江航線．轉西包入達台馬的加．又由台馬的加向西．經沙買那．哈疊口．轉東向沒司太發以南．經吉爾克吉里沙以北．以達黑海之山司德前拿爲終點．預料此項協約．必經海牙法廷公斷後．方可締訂．又據最近消息．在君士坦丁之布土代表已於昨日(十七號)將邊界問題解決．預料草約可於今日簽定．布國已允自行出資．在阿特林諾堡至倍倍愛司基間．修築鐵道．蓋爲交換台馬的加之代價．土耳其尚未允許．願台馬的加已斷歸土耳其．蓋土耳其屢次要求而得之者

●的利坡里戰報　(投)

意大利司令多來利大將．統率軍隊．追逐亂軍至本加寨．與的爾那間之格塞爾地方．彼此開戰．敵軍大敗．該城卽爲克獲．當意軍與敵軍劇戰時．意軍援軍時至．助戰．故敵軍不支而敗．意軍司令多來利大將陣亡於前敵．士官二人．兵士十八人皆死之．傷者計士官三人兵士七十八人．亂軍死傷甚重．重要將校皆有死傷．

●記普魯士下院最近選舉及黨派　(遠)

普魯士下議院今年行新選舉．以五月十六初選．六月初三複選．現已完全告竣．其複選之結果．與初選極相符．僅有數處．各黨皆不占多數者．小有變動．左黨於此選舉明知不能大勝．維欲略減保守黨之勢力．不令其在下議院得占絕端之多數．已爲萬幸．在選舉前保守黨與自由保守黨連合．共占二百十五席．而全院總數爲四百四十三席．是該兩黨連合僅缺七席．卽得過半多數．宗教黨以一百零三席加入該兩黨之連合．故右黨在院內勢力至大．占全數三分之二．惟宗教黨每以新舊教之畛域在連合中難盡融化．其在普之下議院與德之下議院同一情態．有多數問題宗教黨常得工人及農民之助力．故每有民權派之趨勢．因此保守黨欲求獨立．得占多數．則不必仰宗教黨之鼻息．而自由黨則極力阻其達此目的者也．自由黨備多而力愈分．一面須敵保守黨．一面須敵社會黨．左右夾擊．爲狀至苦．在普之社會黨不願助自由黨．每黨同一區．社會黨明知萬無得選之望．在理宜改投自由黨票．以厚左黨之勢．而社會黨仍堅持黨見．不肯投他黨票．坐令右黨得勝．最爲可異．在自由黨之連合中有國民自由黨者．原與單純之普通選舉法反對．社會黨痛惡之．實則國民自由黨．固亦主張改革選舉法案．如將間接複選及記名投票等法大加修正．雖不一躍而達單純之普通選舉．然不得已而求其次．亦漸之進一道也．此次競爭選舉．國民自由黨固與自由黨連合．仍有少數繼續屬附於保守黨．與自由黨爲難．而社會黨復從而尼之．則左黨勢之不振．固其所矣．茲將選舉前後普魯士下議院黨派人數列表如下

	黨派	舊院	新院
右黨	保守黨	一五五	一四八
	自由保守黨	六〇	五三
	宗教黨	一〇三	一〇三
左黨	國民自由黨	六五	七三
	自由黨	三七	四〇
	波蘭黨	一四	一二
	社會黨	六	一〇
	無所屬	三	四

(未完)

津浦鐵路開車時刻簡表

由天津開至浦口

站名	時刻
天津總站	上午六點[illegible]；下午一點[illegible]分(尋常通車)(星期三六特別通車)每日開
天津西站	上午六點十分(慢車)；上午十點十五分(尋常通車)；下午一點十一分(星期三六)
滄州	上午十點六分(慢車)；下午一點二十五分(尋常通車)；下午四點七分(星期三六)
德州	下午一點五十七分(慢車)；四點十分(尋常通車)；六點三十八分(星期三六)
濟南	上午七點三十分(慢車徐州止)；下午七點三十分(尋常通車)；夜九點五十四分(星期三六)
泰安	上午十點十八分(慢車)；下午十點八分(尋常通車)；夜十二點八分(星期三六)
兗州	下午一點七分(慢車)；次日上午一點(尋常通車)；上午二點十六分(星期四日)
臨城	下午四點九分(慢車)；上午三點四十六分(尋常通車)；四點三十八分(星期四日)
徐州	下午一點(慢車蚌埠止)；上午七點五分(尋常通車)；六點四十一分(星期四日)
臨淮關	下午三點十四分(慢車)；上午八點三十五分(尋常通車)；八點七分(星期四日)
固鎮	下午五點五十九分(慢車)；上午十點十九分(尋常通車)；九點三十九分(星期四日)
蚌埠	上午五點三十五分(慢車浦口止)；十一點二十五分(尋常通車)；十點四十三分(星期四日)
明光	上午八點二分(慢車)；下午一點十四分(尋常通車)；十二點十分(星期四日)
滁州	上午十一點六分(慢車)；下午三點十六分(尋常通車)；一點五十二分(星期四日)
浦鎮	下午十二點四十七分(慢車)；四點四十三分(尋常通車)；(特別通車不停)
浦口	下午十二點五十七分(慢車到)；四點十一分(尋常通車到)；三點十五分(特別通車到)

由浦口開至天津

站名	時刻
浦口	上午九點四十分(尋常通車)；下午二點十分(慢車蚌埠止)；上午九點(星期一五特別通車)
浦鎮	上午九點五十二分(尋常通車)；下午二點三十分(慢車)；(特別通車不停)
滁州	上午十一點十五分(尋常通車)；下午四點二十分(慢車)；上午十點三十三分(星期一五)
明光	下午一點六分(尋常通車)；六點五十八分(慢車)；十二點十五分(星期一五)
蚌埠	下午二點五十三分(尋常通車)；上午五點十分(慢車徐州止)；下午一點四十二分(星期一五)
固鎮	下午四點四十八分(尋常通車)；上午六點四十八分(慢車)；下午二點五十一分(星期一五)
臨淮關	下午五點四十三分(尋常通車)；上午九點三十二分(慢車)；下午四點十八分(星期一五)
徐州	下午七點四十分(尋常通車)；上午七點二十分(慢車濟南止)；下午五點四十四分(星期一五)
臨城	夜十點十三分(尋常通車)；上午九點四十三分(慢車)；下午七點四十七分(星期一五)
兗州	次日上午一點五分(尋常通車)；下午十二點五十五分(慢車)；夜十點九分(星期一五)
泰安	上午四點三分(尋常通車)；下午三點三十九分(慢車)；夜十二點十七分(星期一五)
濟南	上午七點(尋常通車)；八點四十五分(慢車天津止)；二點三十分(星期二六)
德州	上午九點四十五分(尋常通車)；下午十二點三十一分(慢車)；上午五點三十分(星期二六)
滄州	下午十二點三十四分(尋常通車)；四點十四分(慢車)；上午八點十分(星期二六)
天津西站	下午三點二十五分(尋常通車)；八點八分(慢車)；上午十點三十五分(星期二六)
天津總站	下午三點三十五分(尋常通車到)；八點十八分(慢車到)；上午十點四十三分(特別通車到)

中華民國二年五月一日訂

下關浦口往來公渡時刻表

下關開	浦口開
上午七點十六分	上午六點三十分
八點十分	七點三十分
[illegible]點	八點三十分
九點	九點三十分
十一點	十點三十分
下午十二點十分	十一點三十分
一點三十分	下午一點
二點五十分	二點二十分
三點十分	三點四十五分
四點五十分	五點
	六點

滬杭火車開行時刻表

由上海至閘口

站名	時刻
上海	上午七點三十分 快車；十一點〇五分 慢車；下午三點正 特別快車；五點三十分 區間車嘉興止
松江	上午八點二十四分 快車；十二點念四分 慢車；下午三點四十二分 特別快車；六點五十分 區間車
楓涇	上午九點〇四分 快車；一點十五分 慢車；下午四點十六分 特別快車；七點四十分 區間車
嘉興	上午七點正 區間車閘口止；九點五十分 快車；下午二點五十五分 慢車；四點五十三分 特別快車；八點念五分 區間車到
硤石	上午十點三十分 快車；下午三點〇五分 慢車；五點念四分 特別快車；八點正 區間車
杭州	上午十一點正 區間車；正午十二點念三分 快車；下午五點三十五分 慢車；六點四十分 特別快車
閘口	上午十一點念五分 區間車到；正午十二點四五分 快車到；下午六點〇五分 慢車到；七點正 特別快車到

由閘口至上海

站名	時刻
閘口	上午六點五十五分 快車；十點三十分 慢車；下午二點三十分 特別快車；三點五十分 區間車嘉興止
杭州	上午七點三十分 快車；十一點十五分 慢車；下午三點正 特別快車；四點三十分 區間車
硤石	上午九點十五分 快車；下午一點二十六分 慢車；四點十分 特別快車；七點三十分 區間車
嘉興	上午七點念五分 區間車上海止；十點正 快車；下午二點二十五分 慢車；四點四五分 特別快車；八點十五分 區間車
楓涇	上午八點十五分 區間車；十點四十二分 快車；下午三點二十分 慢車；五點十七分 特別快車
松江	上午九點十五分 區間車；十一點十九分 快車；下午四點十六分 慢車；五點五十一分 特別快車
上海	上午十點念八分 區間車到；正午十二點十一分 快車到；下午五點念九分 慢車到；六點三十分 特別快車到

中華民國二年五月二十日訂

滬甯鐵路近訂行車時刻表

由上海至南京

站名	時刻
上海	上午七點三十五分 快車；九點正 三四等車；下午一點〇五分 特別快車；四點三十五分 客車常州止；夜十一點正 夜快車
南翔	上午八點〇三分 快車；九點三十一分 三四等車；下午一點二十六分 特別快車；五點〇六分 客車常州止
崑山	上午八點五十三分 快車；十點三十三分 三四等車；下午六點正 客車常州止
蘇州	上午九點五十分 快車；十一點四十四分 三四等車；下午二點四十五分 特別快車；七點〇三分 客車常州止；上午一點十分 夜快車
無錫	上午十點五十分 快車；下午一點〇三分 三四等車；三點三十七分 特別快車；八點十三分 客車常州止；上午二點十九分 夜快車
常州	上午十一點五十分 快車；六點五十分 客車；下午二點十三分 三四等車；四點二十五分 特別快車；九點十五分 客車到；上午三點二十四分 夜快車
鎮江	下午一點三十三分 快車；上午九點〇二分 常州客車；四點二十四分 三四等車；五點十一分 特別快車；上午五點二十四分 夜快車
南京	下午三點〇四分 快車到；上午十一點正 常州客車到；下午六點十八分 三四等車到；七點正 特別快車到；上午七點正 夜快車到

由南京至上海

站名	時刻
南京	上午七點三十分 快車；八點二十五分 三四等車；下午一點二十分 特別快車；三點五十分 客車常州止；夜十一點正 夜快車
鎮江	上午九點〇七分 快車；十點三十分 三四等車；下午二點四十七分 特別快車；五點十九分 客車常州止；上午一點正 夜快車
常州	上午十點五十七分 快車；七點十分 常申客車；下午一點〇五分 三四等車；四點十九分 特別快車；八點〇九分 客車到；上午三點十六分 夜快車
無錫	上午十一點五十六分 快車；八點二十四分 常申客車；下午二點二十九分 三四等車；五點〇九分 特別快車；上午四點二十分 夜快車
蘇州	上午十二點五十七分 快車；九點四十一分 常申客車；下午三點五十二分 三四等車；六點〇四分 特別快車；上午五點二十四分 夜快車
崑山	下午一點四十一分 快車；十點四十分 常申客車；下午四點五十六分 三四等車
南翔	下午二點二十九分 快車；十一點五十分 常申客車；下午五點五十九分 三四等車；七點十九分 特別快車；上午六點四十一分 夜快車
上海	下午二點五十二分 快車到；十二點十六分 常申客車到；六點二十七分 三四等車到；七點三十五分 特別快車到；上午七點正 夜快車到

中華民國二年六月一號

婦女赤白帶調經丸

此丸專治婦人氣血兩虧濕熱鬱結或經水不調臨期腹痛子宮寒冷血崩淋漓或赤白帶下面黃肌瘦此皆衝任有損而能制約氣血愈久則經愈不調若不亟治且難保安生育非此丸不能止帶止痛調經活血暖宮解鬱開胃健脾調和衝任之血平定肝胃之氣老少婦女一切疾病服後無不應手奏效誠婦科中第一調經止帶妙品也每料洋四元大盒每盒二元〇烏雞白鳳丸每顆洋五角　遠埠函購原班回件　賜顧諸君寄帶時務須防二元〇小盒洋一元〇另有天下馳名第一靈驗婦科一索必姙丹每料八元每盒二元

三鮮 珠珀五淋白濁丸

練雲大藥房●家藏世傳祕方●修合靈驗妙藥●專治化柳毒症●效驗神速無比

[illegible]

雜俎

哀情小說 掉絲娘 （滌子）

寶寶既應孤兒院長之請，以院舍正事修葺，而滯滯未行，二月十日妾方與寶寶笙妹圍坐夜膳，忽門外人聲陡作，隱約間有鎗聲，繼之自遠而至，知非吉兆，妾家城北，距金閶不遠，是處爲吾蘇最繁盛地，百貨殷闐，物力方甚渥，敵何堪再罹奇禍，妾靈腦起立，相顧駭鄂，自廣翁物故，中門以內惟此老弱四女流，中夜旁皇，懼不敢睡，清晨遣嫗入市探問，始悉昨夜上澤橋駐營兵變，持械四竄，附近馬路一帶，居家商肆，爲所刼掠，殆遍，傷人以十數計，幸甫肇事時，軍警得信較早，急闔門登陴，城內始免波及，妾向惴惴於南部軍隊，如林隱患，潛伏乃甯省，猶晏然，而蘇首被禍，非甯軍之人格高於蘇軍也，省各異籍，人各異音，互猜忌而軍變難耳

天啓民國，禍吾東南，白公隄之烟波畫船，既一變爲硝烟彈雨，此一百五日中，東皇亦若欲於此戎裝世界，藉武力以保持其尊嚴，錦屏玉人，忒把韶光看賤，其受此作賤浪藉之罰也亦宜，蘇省兵燹甫經平靖，不半月而駐留贛軍亦起效顰，是軍之駐在地與綠筠花園及模範馬路相去咫尺，女子北伐隊員與救傷隊之寄宿舍咸集是地，出押虎兕，任情搏噬，有不堪，强暴羞忿交并，輕身以殉，此可慘之慘刼者，寶寶以孤兒院之遷興，得免蘇軍兒擾，而妾亦以謝絕時女士之介紹，幸遠留厄，不可謂非天幸，雖然，妾身固免奇禍，後此種種之希望與幸福，則已隨作亂贛軍同時受死刑之宣告，死刑維何，蓋孤女也，而已進爵爲人矣，薄命生成，前塵如夢，思之思之，妾欲無言 （未完）

●燕雲雜錄

鄭一桂，字小山，以文學受清帝知，尤工繪事，至今雲縑尺素，人爭寶之，相傳其微時好狹邪遊，尤喜撇蓬與梨園諸弟子相徵逐，度曲填詞，樂此不疲，封翁某性最嚴正，屢戒勿悛，逐之出，不承爲子，小山飄泊里門，久之困甚，倩人哀其父，少加憐憫，游說萬端不爲動，時小山已爲諸生，因以擢貢應試，請封翁曰：子弟賢，貧賤何害，不賢即富且貴者，甯遂免若敖氏之餒耶，小山乃隻身北上，僅攜一布被與俱，途間去被中絮，乘夜實草根敗葉放內，壓背隆然，詭旅邸求宿，翌晨傾被中物於地，置被懷袖間，悄然扃門出，邸中人意負物在室中，必無他慮，不知小山已賺得一夕睡宿資揚長去矣，長途輾轉，徙悉用此術，抵都無所事事，仍涵迹於歌場舞館間，豪竹哀絲，一時並奏，見者固不知其爲失路之王孫也，都中聲伎，居天下最，時崑曲盛行，好事者又率自置鞠部，引商刻羽，細入毫芒，小山之術，不足以並駕齊驅，漸遭是中人白眼，一日犒高宗傳旨達都酒館，以往粉墨登場自演李三郎羯鼓催花，宸吏偶懨試一爲之，未必能一一協律，主樂者苦不能稱旨，獨小山能隨其意爲節奏，抑揚頓挫，無不合拍，高宗大悅，供奉既頻，詢及家世，急使納監入北闈，並授意於主試者，聯翩得售，竟以一甲第三人及第，臚唱後，捷音抵家，其封翁猶嚴詞致拒，謂小冠子夏，或有同名之誤也，小山既登第，高宗每閒，屬奏樂，不復以前事相浼，且時藉他事督責之，小山乃益刻勵圖報，卒致身清要，爲文學侍從之臣，而高宗駕馭人才之法，亦於此可以窺見一斑，所謂大路雄才者，亦不過如是而已

投稿同志

江喋喋小影

喜劇 看家 （續） （卓呆）

(夏)我有事情出來的這一位是客人麽
(春)這是我們的表親姓江叫做玉田(向玉田)這是我的妹妹
(江)原來是令妹
二人相見行禮
(夏)姊夫我今天要借住一宵咧
(鬮)不行你家裏要盼望的
(夏)不要緊我已經關照的了(向春梅)今天你們沒有用人我可以幫你做做事
(春)那是很好我本來一個人做不了咧
(江)你們請坐我進去換換衣服咧
(春)我來領你進去(向阿鬮)你和妹妹談談罷把他弄妥當後行春梅玉田入內
(鬮)夏蘭姊你怎麽胡鬧起來了
(夏)什麽我胡鬧
(鬮)你不守定規突然扮了妹子進來嚇得我一身冷汗
(夏)你是心也迷着咧把春梅做了夫人一切不覺得咧
(鬮)不覺得什麽
(夏)你倒剛纔有了夫人便喜歡得了不得那知你的夫人沒有你在心上他看上了客人咧你的眼睛自然看不出
(鬮)當眞麽
(夏)我是向來慣吃醋的所以早看出來了春梅對那客人的眼風宛如電光一般你別再當他好貨咧還是把我做了夫人罷
(鬮)你又來了
(夏)今天我主意打定了只等你一句話你到底肯不肯快些回答我
我自有道理
閙裏面春梅之聲
(鬮)輕些咧被他們聽得了我們還是上那邊一間屋子裏去細談罷快與我同行 （未完）

●隨便談談 （徐哲身）

鄙人妻病已久，恨不得他早點死，省了我多少傷心多少煩惱
姬人之病，謝謝諸偉人
姬人有病負人，負我以致爲親友所怪，我也謝謝諸偉人
近日腹中空空，一個字也做不出，所有的詩已令女弟子花癖代續，並請諸吟擅賞我假兩個月可乎
上海亂黨各報既紀盡矣，自作孽不可活，固應爾爾，但我耳中目中又少見幾樁怪事幾句怪話，甚爲悵然
此次亂事，我一個人就遭了多少損失多少懊惱，略停停即小說出現以餉諸公
諸同志莫怪我，怪偉人可也
錢唐江自城東北繞城而南，候潮門正臨潮水之衝，門外爲捍海塘鐵幢浦，貼沙河東爲廟子灣，有昭貺廟，有安瀾亭，北有映江樓，西有觀潮樓，浙江亭江面爲浙江渡，中秋觀潮者紛至沓來，盛極一時，各妓泊生涯亦全注於此，今朱督禁止之示已高懸矣，大家少與我祝偉人
余夢中得句云：可憐幾點微微雨，洒上桃花便不紅，似於姬人之疾有關，申報之自由談、民權之錦囊皆載有余詩，近日余意一反，從前似不願留影人間也
昨夕無意中口誦張詠一溪風雨夜燈孤句，姬人掩耳不忍聞，余爲悚然
六月九日余得金陵警局任爲祕書，是日得紹電，有事返舍，不圖十五獨立，挨掉我一個飯碗
中國人肯說幾句平心話者，現時很少，我總覺得于此世界難以立足，欲立足而良心又無，奈兩難兩難
余想乞西湖一弓地，築茅屋三椽，以終老
余想姬人之疾即愈，一篇一詠，享紅袖添香之樂
余想社會上余之親友，不可如此勢利，萬一一旦富貴逼人來，彼等以何面目見我
投稿俱樂部是余之控訴處也
投稿俱樂部是余之解悶處也
投稿俱樂部是余之避債台也
投稿俱樂部是余之師友介紹場也

●彈詞續談 （續）

鶴園爲前清觀察使洪鷺汀君住宅，園地緊促，與半園伯仲，發起人爲縣議會議員蔣君浩泉暨團科員，亦占一小分子，集資租賃，每股銀幣五十元，開放之日，仿會書例，延葉聲揚、姜鶴濤等數人更迭登壇，聞是日遊客之多，後至者幾無容足地，僕以十三號往，客仍擁擠，書場係以蘆蓬搭成，夏雨時行，殊嫌草草，蓮生說三笑，係從杭州一段開書，座客喧雜，場地又寥廓，蓮生發音本不甚洪，僕駐足片晌，但見蓮生嚮梓上下，唇時作翕張而已，書中節目，僅從一二語及動作間揣測得之，是園位置適在城之中心，利市三倍，固在意中，蘇城說書天書之氣象堂皇者，亦嘗推是園爲巨擘，而數日下午陰晴無定，陣雨驟作，有於察院場、護龍街等處見遊客散歸淋漓盡致者，大抵鶴園書場聽客居多，聞蓮生已接帶擋五十元，每月屋價則止四十二元

●詩壇點將會

▲流亡女子（七律）

裙履迷離半淚痕（何許人）鼓鞞聲裏稍驚魂碧羅衫給飛腥血（李彭庚）紅粉香消梅恨根懸浪坐翻花世界（茂芝）……以下請梅魂大將續

▲後赤壁（集詞牌名）

大江東去浪淘沙（劍厂）水調歌頭蘇幕遮 夢兄 明月逐人來哨遍（劍厂）聲聲慢唱後庭花（惆痴）

▲秋山（五律）

草木八公山（梅癡）登山俯仰間雲迷黃葉寺（稼村）霜映白雲潮雨後新妝淨（有吾）以下請蝶屆君續

●通告一束

嘉俠君鑒天氣蒸熱兩個屍體尚未入殮閣下作何打算（苦沙彌）
心灰君鑒細雨詩擬露已久敝學風人應得贈品請一并寄宿松縣柴家老屋普明學社爲盼（石煦文湯燦庚退思山民曙霞女史）
冰血君鑒承賜玉照均照收到豪允和詩秋涼有暇乞即賜擲爲幸（稼村）
客盦君鑒承惠佳章均已收到謝謝（稼村）
怡怡軒主鑒贈畫本膏二張想爲鄙失去一張已補寄（斧）
參觀余白石錢馱卿三君更畫均遵即寄上矣（凰）
劍初君鑒僕前應符佐詩鐘遊（小將）姓名居址注明俾索偏取惠贈信封四束又爛函奉鄙處始行照寄計往返郵資需五分僕即以此費在滬購買嘉惠心錙矣與友冠軍之作足下稱其典雅次句之典不知於秋海棠何涉敢請示知以既茅塞（俠儂）
劍初君鑒焦尾琴秋海棠詩鐘贈品乞查照寄內住址即寄爲盼（朱繁貞）
劍厂君鑒前月寄呈按劍讀書圖題辭均否盼復（朱素貞）
小說點將會會員日增而不見稿件抑何故耶熱心者望速合擬題目迅速出馬（一份子劍厂）
詩壇點將會新入會員舞守愁（天愁介紹）
張覺幽盆智軒鐵僧三君鑒速示地址以便將薄增奉上（天愁）
應直窩徵文諸君鑒增品已於六號由郵奉上望諸子笑納賜示爲盼（天愁）
稼村君鑒新將原唱賜教並示什通信處爲盼（天眞）
西湖十景曲不日印成定價兩角預約一角同志有能代派者請即示知以便寄預約券寄奉（劍厂）
哲身鑒夢題按劍讀書圖並于先報請即抄寄爲盼（劍厂）

●第三廿三次

（種類）短篇小說
（範圍）須關於此次亂事者文言白話均可惟不得過四千字
（規則）答者於姓名住址寫於稿外長方形內而稿上用別號者務必塡寫眞姓名稿下黏貼私上紙貼一稿賜賜九月底截止不依規則者無效郵資未貼足者原件退還匿封者亦然
（贈品）一等首十名贈江西磁器一事佰值不等十名以外贈品臨時酌定

●售處在上海三馬路西首望里口石庫門內 香港鈞雲大藥房發行
每瓶洋二元每料洋八元○外探珠黃生肌散每瓶一元如小男子便…

姓名
住址